Ежемесячный доклад

Помесячная динамика экспорта и импорта товаров (сезонно скорректированные данные)

Январь 2000 – август 2014

- В ежемесячном оперативном докладе рассматривается динамика фактических и сезонно скорректированных показателей экспорта (в разрезе 19 агрегированных товарных групп) и импорта (в разрезе 13 агрегированных товарных групп) относительно: предыдущего месяца; декабря предыдущего года; июля 2008 года (т.е. за период с начала кризиса); января 2000 года. Там, где это позволяет статистическая отчетность, показатели экспорта и импорта представлены не только стоимостными, но и физическими объемами, что дает возможность оценить влияние фактора изменения контрактных цен на стоимостную динамику экспорта и импорта товаров.
- Динамика экспорта и импорта в разрезе товарных групп характеризуется табличными и графическими материалами о ежемесячном изменении за период с января 2000 года вплоть до последнего отчетного месяца.
- Доклад подготовлен Институтом "Центр развития" Национального исследовательского университета – Высшей школы экономики с использованием данных Росстата.
- Исследование осуществляется в рамках программы фундаментальных исследований НИУ ВШЭ в 2014году.

Руководитель проекта Э. Ф. Баранов

С О Д Е Р Ж А Н И Е

Помесячная динамика экспорта и импорта товаров (сезонно скорректированные данные) с января 2000 года по август 2014 года 4

Приложение 1. Сезонно скорректированные индексы экспорта товаров за 2003–2014 годы (август в % к декабрю предыдущего года) 18

Приложение 2. Изменения сезонно скорректированных индексов экспорта товаров с сентября 2013 года по август 2014 года 20

Приложение 3. Сезонно скорректированные индексы импорта товаров за 2003–2014 годы (август в % к декабрю предыдущего года) 22

Приложение 4. Изменения сезонно скорректированных индексов импорта товаров с сентября 2013 года по август 2014 года 23

Приложение 5. Помесячные изменения сальдо торгового баланса и экспорта товаров (сезонно скорректированные данные) с января 2008 года по август 2014 года (таблицы и графики)[1] 24

Нефть сырая 24

Дизельное топливо 25

Жидкие топлива 26

Газ природный 27

Минеральные удобрения 28

Черные металлы 29

Алюминий необработанный 30

Машины, оборудование и транспортные средства 30

Уголь каменный 31

Бензин автомобильный 32

Прочие нефтепродукты 33

Каучук синтетический 33

Лесоматериалы необработанные 34

Лесоматериалы обработанные 34

Целлюлоза древесная 35

Руды и концентраты железные 35

Медь рафинированная 36

Никель необработанный 36

Прочий экспорт 37

Приложение 6. Помесячные изменения импорта товаров (сезонно скорректированные данные) с января 2008 года по август 2014 года (в % к январю 2008 года) (таблицы и графики)[2] 38

[1] Графики приведены только для позиций, звнимающих наиболее существенный удельный вес в общем объеме экспорта

Мясо свежее и мороженое (без мяса птицы) 38
Черные металлы 39
Машины, оборудование и транспортные средства (без легковых автомобилей) 40
Автомобили легковые 41
Трубы стальные 42
Мясо птицы свежее и мороженое 42
Рыба свежая и мороженая 43
Цитрусовые плоды 43
Алкогольные и безалкогольные напитки 44
Лекарственные средства 44
Одежда 44
Мебель 44
Прочий импорт 45
Методические пояснения 46

[2] Графики приведены только для позиций, звнимающих наиболее существенный удельный вес в общем объеме импорта

Помесячная динамика экспорта и импорта товаров (сезонно скорректированные данные) с января 2000 года по август 2014 года[3]

Текущие тенденции в динамике экспорта и импорта товаров

Август привнес заметные изменения в характер динамики сезонно скорректированных показателей динамики экспорта и импорта товаров в первую очередь вследствие запрета на импорт в Россию некоторых видов продовольствия из стран, введших экономические санкции против нашей страны.

Если по сравнению с предыдущим месяцем импорт уменьшился в июне на 0,4%, в июле – на 2,3%, то в августе – уже на 6,6%. Экспорт хотя и уменьшался относительно предыдущего месяца в июле и в августе, но относительно существенно меньшими темпами (соответственно на 0,6% и 1,7%). В итоге сальдо торгового баланса с марта текущего года систематически увеличивается.

На развитие торговых отношений России с зарубежными странами в 2014 году помимо упомянутой «войны санкций» негативное влияние оказывает экономический застой в странах Европейского Союза - основного экономического партнера Росии, стагнация экономического роста в России, особенно замедление роста потребительского спроса и снижение инвестиционного спроса на фоне растущей инфляции. Плавная девальвация российского рубля относительно доллара США и евро пока существенно не повлияли на процессы импортозамещения.

За восемь месяцев 2014 года (август 2014 года к декабрю 2013 года) экспорт товаров сократился на 0,9%, импорт – на 11,9%, а сальдо торгового баланса увеличилось на 14,9%.

Уменьшение стоимостного объема экспорта в августе 2014 года по сравнению с декабрем 2013 года более чем на 85% связано с заметным ухудшением внешнеторговой конъюнктуры для нефти[4] и природного газа.

В существенной степени на динамику импорта в рассматриваемом периоде повлияло сокращение ввоза машин, оборудования и транспортных средств (без легковых автомобилей), товаров, относящихся к прочему импорту (в состав которых входят фрукты, кроме цитрусовых плодов, овощи, молочные продукты), а также легковых автомобилей.

В течение более 15 месяцев подряд (по август 2014 года включительно) непрерывно растет экспорт прочих нефтепродуктов (их основную часть составляет топливо для реактивных двигателей), 6 месяцев – необработанного никеля, 5 месяцев – жидких топлив и необработанного

[3] Состав используемых в анализе товарных позиций приведен в методических пояснениях.

[4] В августе 2014 года по сравнению с декабрем 2013 года цены на мировом нефтяном рынке снизились на 8%, до $101,1 за 1 баррель (рис. 3). В этот же период подешевели природный газ (на 5,1%), автомобильный бензин (на 9,5%), дизельное топливо (на 7,3%), каменный уголь (на 18,3%).

алюминия. В течение 7 месяцев подряд снижается экспорт обработанных и необработанных лесоматериалов.

В течение 10 месяцев подряд уменьшается импорт легковых автомобилей и цитрусовых плодов, 9 месяцев – свежей и мороженой рыбы, 5 месяцев – мебели.

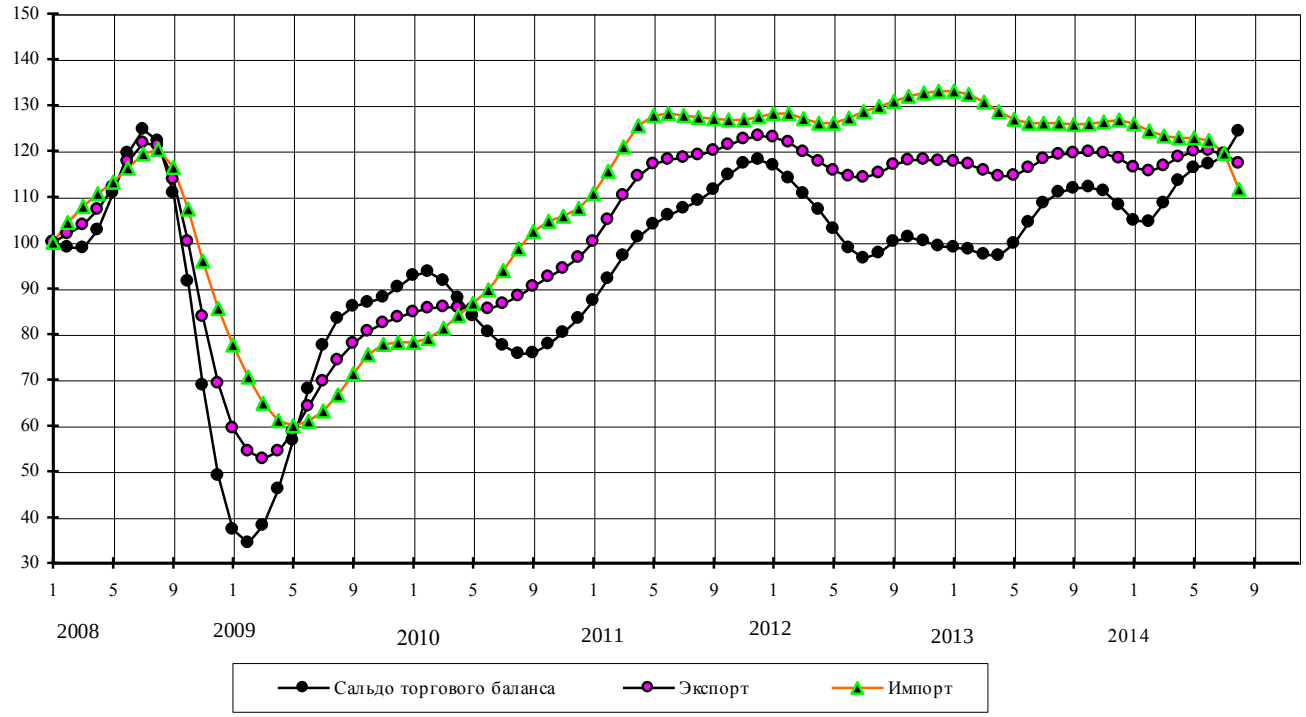

Рисун ок 1 – Динамика показателей внешней торговли в 2008 – 2014 гг. (в % к январю 2008 г.)

Положительное сальдо торгового баланса увеличивалось относительно предыдущего месяца с марта по август 2014 года, в то время как отрицательное сальдо торгового баланса без учета экспорта нефти и газа уменьшалось с начала года, а в июне – августе 2014 года достигло положительных значений (таблица 1).

Таблица 1 – Сальдо торгового баланса в 2014 году
(млрд. долларов США)

	2014							
	Янв	Фев	Мар	Апр	Май	Июн	Июл	Авг
Сальдо торгового баланса	17,6	17,5	18,2	19,0	19,5	19,7	20,0	20,8
Сальдо торгового баланса без учета стоимости экспорта нефти и природного газа	-1,7	-1,5	-1,0	-0,6	-0,3	0,1	1,1	3,0
Коэффициент несбалансированности торгового оборота	25,4	25,6	26,5	27,4	27,9	28,2	29,0	31,3

С динамикой сальдо торгового баланса тесно связана динамика коэффициента несбалансированности торгового оборота (доля сальдо торгового баланса в объеме внешнеторгового оборота)[5].

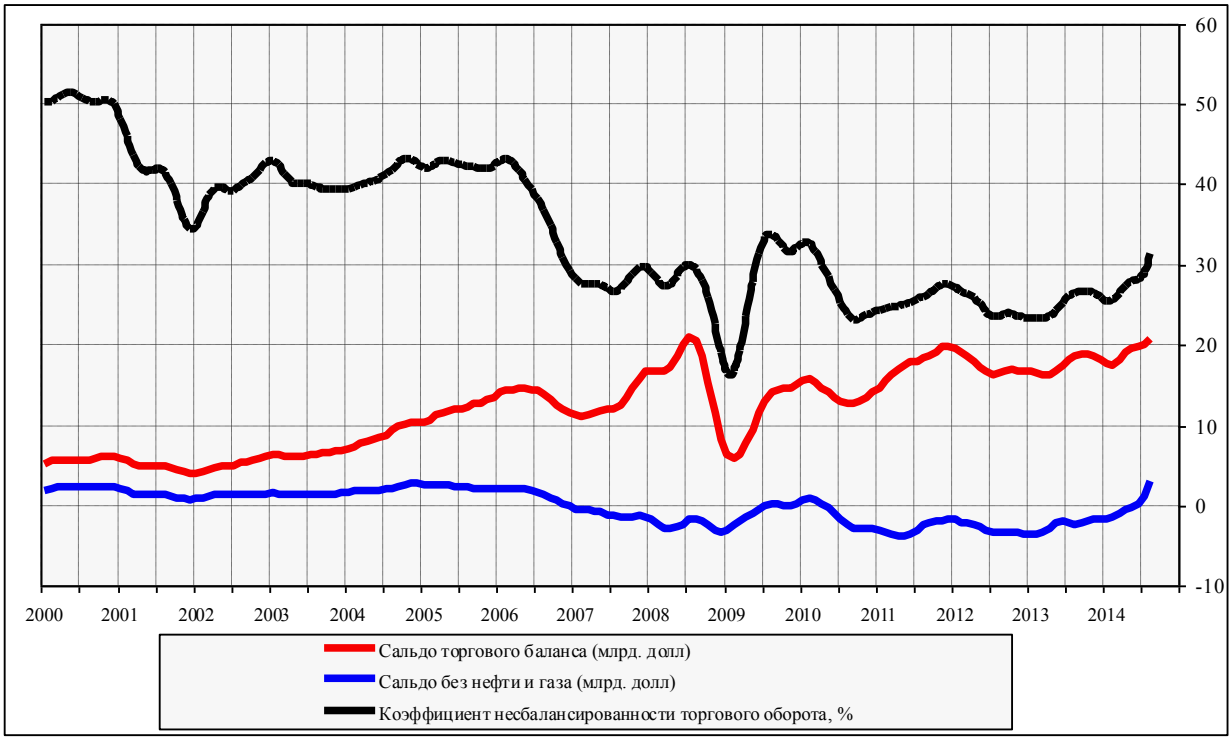

Рисунок 2 – Динамика сальдо и коэффициента несбалансированности торгового оборота

Таблица 2 – **Сальдо торгового баланса**
Стоимостные объемы, в % к январю 2008 г.

	Янв	Фев	Мар	Апр	Май	Июн	Июл	Авг	Сен	Окт	Ноя	Дек
2008	100	98,9	98,8	102,7	110,8	119,5	124,6	122,1	110,8	91,5	68,8	49,0
2009	37,3	34,4	38,1	46,1	56,8	67,9	77,4	83,3	86,0	86,8	87,9	90,2
2010	92,8	93,6	91,6	87,8	83,9	80,4	77,4	75,6	75,8	77,7	80,3	83,4
2011	87,3	92,1	97,1	101,1	103,9	105,9	107,4	109,1	111,5	114,7	117,3	118,1
2012	116,8	114,0	110,7	107,2	103,0	98,7	96,5	97,6	100,1	101,1	100,3	99,2
2013	98,9	98,5	97,4	97,1	99,7	104,3	108,6	110,9	111,8	112,1	111,2	108,2
2014	104,8	104,5	108,6	113,5	116,3	117,1	118,9	124,3				

[5] Показатель несбалансированности торгового оборота рассчитывается как отношение сальдо торгового баланса к внешнеторговому обороту (коэффициент конкурентоспособности):

$K=[(E – I)/(E+I)]*100, \quad –100 \leq K \leq 100,$

где E – экспорт, I – импорт.

Таблица 3 – **Экспорт товаров**
Стоимостные объемы, в % к январю 2008 г.

	Янв	Фев	Мар	Апр	Май	Июн	Июл	Авг	Сен	Окт	Ноя	Дек
2008	100	101,8	103,8	107,1	112,1	117,7	121,7	121,1	113,8	100,2	83,7	69,2
2009	59,4	54,3	52,7	54,3	58,6	64,1	69,6	74,2	77,9	80,6	82,3	83,6
2010	84,7	85,6	85,9	85,7	85,4	85,5	86,5	88,3	90,4	92,5	94,3	96,6
2011	100,1	104,9	110,2	114,5	117,1	118,1	118,5	119,1	120,1	121,3	122,6	123,3
2012	123,0	121,8	119,7	117,6	115,7	114,4	114,1	115,2	117,0	118,0	118,1	117,8
2013	117,7	117,1	115,7	114,4	114,6	116,3	118,2	119,2	119,5	119,7	119,5	118,3
2014	116,4	115,5	116,7	118,6	119,9	120,0	119,3	117,3				

Таблица 4 – **Импорт товаров**
Стоимостные объемы, в % к январю 2008 г.

	Янв	Фев	Мар	Апр	Май	Июн	Июл	Авг	Сен	Окт	Ноя	Дек
2008	100	104,3	107,9	110,7	113,2	116,3	119,4	120,3	116,4	107,3	95,9	85,6
2009	77,6	70,6	64,8	61,1	60,0	61,0	63,2	66,7	71,3	75,5	77,7	78,1
2010	78,1	79,0	81,3	84,0	86,7	89,7	93,8	98,6	102,4	104,6	105,8	107,5
2011	110,6	115,5	120,9	125,5	127,8	128,1	127,7	127,3	127,1	126,8	126,8	127,5
2012	128,2	128,1	127,0	126,0	126,1	127,2	128,6	129,7	130,8	131,9	132,6	133,0
2013	133,1	132,4	130,7	128,6	126,9	126,1	126,0	126,0	125,8	125,9	126,4	126,7
2014	125,9	124,4	123,3	122,8	122,8	122,3	119,5	111,6				

Таблица 5 – **Коэффициент несбалансированности торгового оборота**
Сальдо в % к обороту

	Янв	Фев	Мар	Апр	Май	Июн	Июл	Авг	Сен	Окт	Ноя	Дек
2008	29,1	28,0	27,3	27,5	28,6	29,6	29,9	29,4	28,1	25,9	22,7	19,0
2009	16,4	16,6	19,4	23,6	27,9	31,3	33,4	33,8	33,1	32,0	31,6	32,1
2010	32,7	32,6	31,6	30,0	28,4	26,9	25,3	23,9	23,2	23,3	23,7	24,1
2011	24,4	24,6	24,7	24,8	25,0	25,3	25,6	26,0	26,4	27,0	27,5	27,5
2012	27,2	26,7	26,3	25,8	25,1	24,1	23,5	23,6	23,9	23,9	23,6	23,4
2013	23,3	23,4	23,4	23,6	24,3	25,3	26,1	26,5	26,7	26,7	26,5	25,9
2014	25,4	25,6	26,5	27,4	27,9	28,2	29,0	31,3				

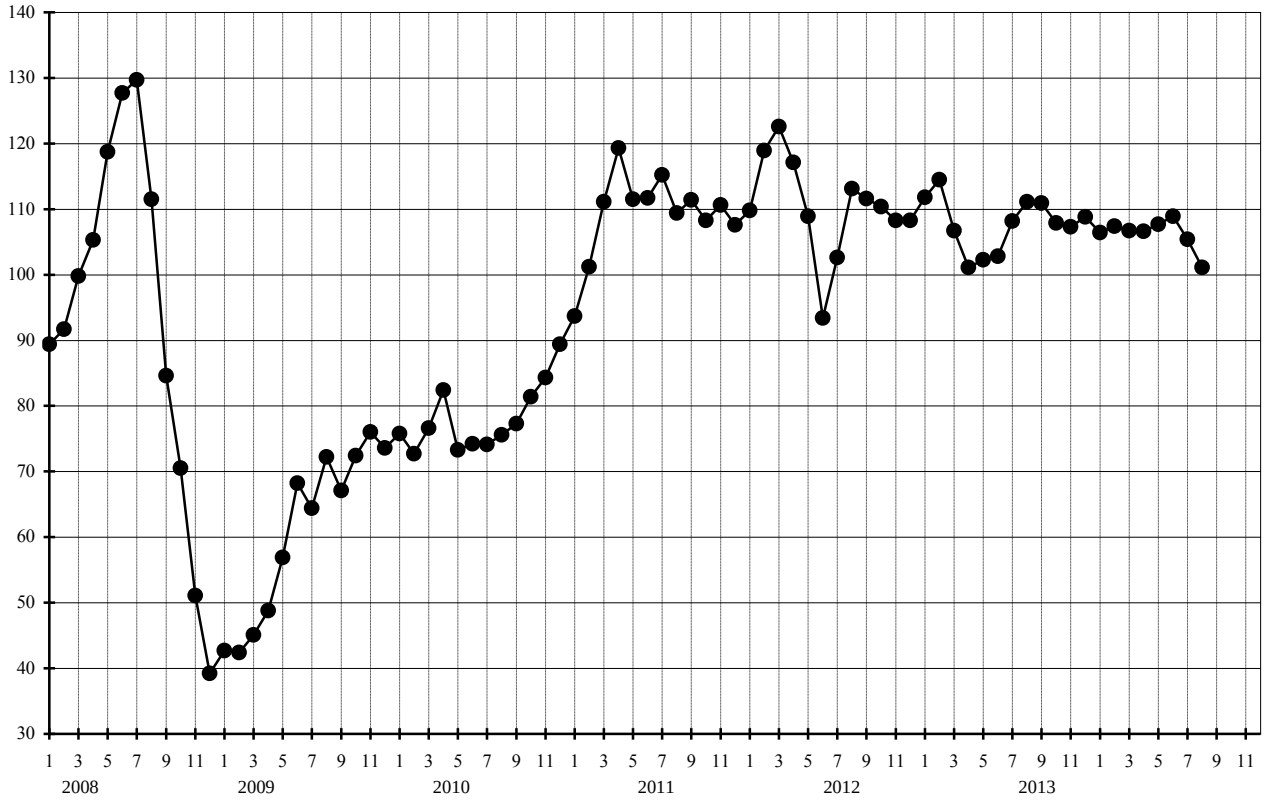

Рисунок 3 – Динамика цен мирового рынка на нефть Urals (долларов за 1 баррель)

Индексы экспорта и импорта товаров в августе 2014 года относительно декабря предыдущего года

В августе 2014 года по сравнению с декабрем 2013 года экспорт товаров сократился на 0,9%, импорт – на 11,9%, а сальдо торгового баланса увеличилось на 14,9%.

Таблица 6 – **Динамика показателей внешней торговли в 2014 гг**.
(в % к декабрь предыдущего года)

	2014							
	Янв	Фев	Мар	Апр	Май	Июн	Июл	Авг
Экспорт	98,4	97,6	98,6	100,2	101,3	101,4	100,8	99,1
Импорт	99,4	98,2	97,3	97,0	97,0	96,6	94,4	88,1
Сальдо торгового баланса	96,8	96,6	100,4	104,9	107,5	108,3	110,0	114,9

Сокращение стоимостного объема экспорта в августе 2014 года по сравнению с декабрем 2013 года на 0,9% в решающей степени обусловлено снижением контрактных (экспортных) цен при поставках товаров на внешний рынок. Сводные индексы физического объема и контрактных цен по сопоставимому кругу товаров за рассматриваемый период составили соответственно 1,009 и 0,981[6].

[6] Выборка товаров при расчете сводных индексов составляла 73,1% от общего объема экспорта в августе 2014 года

Стоимость экспорта товаров снизилась у 11 из 19 рассматриваемых товарных групп (таблица 7). Почти 2/3 валового сокращения объемов экспорта в августе 2014 года по сравнению с декабрем 2013 года пришлось на уменьшение поставок за рубеж природного газа. Снижение объемов экспорта сдерживалось главным образом увеличением вывоза дизельного топлива, прочих нефтепродуктов, необработанного никеля, а также товаров, относящихся к прочему экспорту.

Таблица 7 – **Изменения сезонно скорректированных индексов экспорта товаров в августе 2014 года относительно декабря 2013 года, %**

	Изменение индексов			Удельный вес в общем объеме экспорта, % к итогу		Вклад в валовую величину изменения индекса по группе товаров с ростом (+) или снижением (-) стоимостных объемов экспорта
	стоимостных объемов экспорта	физических объемов экспорта	контрактных экспортных цен	декабрь 2013 г.	август 2014 г.	
Экспорт товаров	-0,9					
Товарные группы с возросшими объемами экспорта						
Дизельное топливо	25,3	22,8	2,0	6,8	8,6	34,5
Прочие нефтепродукты	30,2	25,5	3,7	3,9	5,2	19,6
Никель необработанный	133,0	64,7	41,5	0,5	1,3	17,5
Прочий экспорт	4,4			16,6	17,5	13,0
Топлива жидкие	3,4	3,6	-0,2	9,9	10,3	6,3
Медь рафинированная	74,6	53,0	14,1	0,2	0,4	4,4
Минеральные удобрения	8,0	10,1	-1,9	1,5	1,6	2,7
Алюминий необработанный	9,3	3,1	6,0	1,1	1,2	2,1
Товарные группы со снизившимися объемами экспорта						
Газ природный	-31,5	-19,3	-15,2	12,5	8,6	-66,4
Машины, оборудование и транспортные средства	-13,6			5,5	4,8	-12,0
Нефть сырая	-1,86	0,36	-2,2	32,5	32,2	-10,1
Уголь каменный	-12,5	-4,9	-8,0	2,2	1,9	-4,6
Черные металлы	-2,5			4,1	4,0	-1,6
Бензин автомобильный	-14,8	-17,6	3,4	0,6	0,6	-1,5
Руды и концентраты железные	-13,6	8,2	-20,2	0,5	0,5	-1,0
Лесоматериалы обработанные	-8,7			0,8	0,7	-1,0
Лесоматериалы необработанные	-18,3	-13,3	-5,8	0,3	0,3	-0,9
Каучук синтетический	-10,1	-1,4	-8,9	0,4	0,4	-0,8
Целлюлоза древесная	-3,5	3,7	-6,9	0,2	0,2	-0,1

В августе 2014 года по сравнению с декабрем 2013 года импорт сократился на 11,9%, что обусловлено, в первую очередь, уменьшением закупок машин, оборудования и транспортных стредств (без легковых автомобилей), товаров, относящихся к прочему импорту, а также легковых автомобилей. Сокращение стоимостных объемов импорта было обусловлено уменьшением физических объемов ввоза, что является адекватной реакцией на рост контрактных (импортных) цен, вызванным обесцениванием рубля на внутреннем валютном рынке.

Снижение стоимости импорта сдерживалось увеличением закупок черных металлов, стальных труб, а также свежего и мороженого мяса птицы (таблица 8).

Таблица 8 – **Изменения сезонно скорректированных индексов импорта товаров в августе 2014 года относительно декабря 2013 года, %**

	Изменение индексов			Удельный вес в общем объеме импорта, % к итогу		Вклад в валовую величину изменения индекса по группе товаров с ростом (+) или снижением (-) стоимостных объемов импорта
	стоимостных объемов импорта	физических объемов импорта	контрактных импортных цен	декабрь 2013 г.	август 2014 г.	
Импорт товаров	-11,9					
Товарные группы с возросшими объемами импорта						
Черные металлы	5,8			1,7	2,0	55,4
Трубы стальные	13,7	39,0	-18,2	0,4	0,5	35,2
Мясо птицы свежее и мороженое	6,8	-15,8	26,9	0,2	0,3	9,4
Товарные группы со снизившимися объемами импорта						
Машины, оборудование и транспортные средства (без легковых автомобилей)	-13,5			42,8	42,1	-48,2
Прочий импорт	-8,7			38,2	39,6	-26,8
Автомобили легковые	-27,4	-37,4	16,0	5,1	4,2	-12,1
Лекарственные средства	-14,8			3,6	3,5	-4,6
Рыба свежая и мороженая	-34,2	-25,0	-12,3	0,8	0,6	-2,1
Одежда	-8,1			2,6	2,8	-1,8
Цитрусовые плоды	-40,9	-49,3	16,7	0,5	0,4	-1,8
Мебель	-14,8			1,1	1,1	-1,3
Алкогольные и безалкогольные напитки	-10,7			1,1	1,1	-1,0
Мясо свежее и мороженое (без мяса птицы)	-2,9	-14,3	13,3	1,7	1,8	-0,4

Индексы экспорта и импорта товаров в августе 2014 года относительно июля 2008 года (месяца максимального уровня сальдо торгового баланса перед кризисом 2008-2009 гг.)

В августе 2014 года по сравнению с июлем 2008 года экспорт сократился на 3,6%, импорт – на 6,6%, а положительное сальдо торгового баланса уменьшилось на 0,2%.

Таблица 9 – **Динамика показателей внешней торговли в 2014 году**.
(в % к июлю 2008 года)

	2014							
	Янв	Фев	Мар	Апр	Май	Июн	Июл	Авг
Экспорт	95,6	94,9	95,8	97,5	98,5	98,6	98,0	96,4
Импорт	105,5	104,2	103,3	102,9	102,9	102,4	100,1	93,4
Сальдо торгового баланса	84,1	83,9	87,2	91,1	93,4	94,0	95,5	99,8

Сокращение стоимостных объемов экспорта в рассматриваемом периоде обусловлено снижением контрактных (экспортных) цен, что частично компенсировалось увеличением физических объемов поставок. Сводные индексы физического объема экспорта и контрактных цен по сопоставимому кругу товаров в августе 2014 года относительно июля 2008 года составили соответственно 1,061 и 0,875.

Снижение экспорта имело место для 9 из 19 товарных групп, наибольший вклад внесли природный газ, сырая нефть, а также черные металлы (более 90% валового сокращения). Падению экспорта противодействовало увеличение поставок на внешний рынок товаров, относящихся к прочему экспорту, жидких топлив, а также прочих нефтепродуктов (таблица 10).

Таблица 10 – **Изменения сезонно скорректированных индексов экспорта товаров в августе 2014 года относительно июля 2008 года, %**

	Изменение индексов			Удельный вес в общем объеме экспорта, % к итогу		Вклад в валовую величину изменения индекса по группе товаров с ростом (+) или снижением (-) стоимостных объемов экспорта
	стоимостных объемов экспорта	физических объемов экспорта	контрактных экспортных цен	июль 2008 г.	август 2014 г.	
Экспорт товаров	-3,6					
Товарные группы с возросшими объемами экспорта						
Прочий экспорт	39,1			12,1	17,5	38,7
Топлива жидкие	49,4	49,4	-0,05	6,6	10,3	30,3
Прочие нефтепродукты	90,4	92,0	-0,8	2,6	5,2	19,8
Дизельное топливо	7,2	25,1	-14,4	7,7	8,6	3,3
Уголь каменный	21,4	27,3	-4,7	1,5	1,9	3,1
Лесоматериалы обработанные	34,0			0,5	0,7	1,5
Медь рафинированная	67,4	62,1	3,3	0,2	0,4	1,3
Никель необработанный	22,9	35,9	-9,6	1,0	1,3	1,0
Машины, оборудование и транспортные средства	2,9			4,5	4,8	1,0
Руды и концентраты железные	0,8	19,5	-15,6	0,4	0,5	0,02
Товарные группы со снизившимися объемами экспорта						
Газ природный	-41,1	-21,8	-24,7	14,1	8,6	-41,2
Нефть сырая	-13,8	-3,8	-10,3	36,0	32,2	-35,7
Черные металлы	-45,4			7,1	4,0	-13,6
Минеральные удобрения	-33,1	23,7	-45,9	2,3	1,6	-4,5
Алюминий необработанный	-23,2	-14,0	-10,7	1,5	1,2	-2,1
Лесоматериалы необработанные	-54,1	-44,1	-17,9	0,6	0,3	-1,3
Каучук синтетический	-28,1	7,6	-33,2	0,5	0,4	-1,0
Бензин автомобильный	-8,4	-5,4	-3,2	0,6	0,6	-0,4
Целлюлоза древесная	-14,3	-12,3	-2,2	0,2	0,2	-0,2

Импорт товаров в августе 2014 года снизился относительно июля 2008 года на 6,6%, что было обеспечено преимущественно уменьшением ввоза легковых автомобилей, а также машин, оборудования и транспортных средств (без легковых автомобилей) (таблица 11).

Сокращению стоимостного объема импорта противодействовало увеличение закупок товаров, относящихся к прочему импорту, одежды, а также лекарственных средств.

Ввоз товаров из-за рубежа сопровождался значительным уменьшением физических объемов закупок.

Таблица 11 – **Изменения сезонно скорректированных индексов импорта товаров в августе 2014 года относительно июля 2008 года, %**

	Изменение индексов			Удельный вес в общем объеме импорта, % к итогу		Вклад в валовую величину изменения индекса по группе товаров с ростом (+) или снижением (-) стоимостных объемов импорта
	стоимостных объемов импорта	физических объемов импорта	контрактных импортных цен	июль 2008 г.	август 2014 г.	
Импорт товаров	-6,6					
Товарные группы с возросшими объемами импорта						
Прочий импорт	8,0			34,2	39,6	50,6
Одежда	62,3			1,6	2,8	28,3
Лекарственные средства	23,7			2,6	3,5	15,0
Мебель	24,0			0,8	1,1	4,4
Цитрусовые плоды	17,4	-22,2	51,0	0,3	0,4	1,6
Алкогольные и безалкогольные напитки	0,3			1,1	1,1	0,1
Товарные группы со снизившимися объемами импорта						
Автомобили легковые	-66,1	-75,8	39,7	11,7	4,2	-55,3
Машины, оборудование и транспортные средства (без легковых автомобилей)	-3,8			40,9	42,1	-25,7
Черные металлы	-37,4			3,0	2,0	-10,7
Мясо свежее и мороженое (без мяса птицы)	-14,7	-40,0	42,1	2,0	1,8	-3,7
Мясо птицы свежее и мороженое	-51,8	-71,8	70,5	0,5	0,3	-2,1
Трубы стальные	-20,4	5,4	-24,4	0,6	0,5	-1,6
Рыба свежая и мороженая	-7,2	-31,9	36,3	0,6	0,6	-0,8

Индексы экспорта и импорта в августе 2014 года относительно предыдущего месяца

В августе 2014 года по сравнению с июлем 2014 года экспорт товаров сократился на 1,7%, импорт – на 6,6%, а положительное сальдо торгового баланса увеличилось на 4,5%.

Таблица 12 – **Динамика показателей внешней торговли в 2014 году**.
(в % к предыдущему месяцу)

	2014							
	Янв	Фев	Мар	Апр	Май	Июн	Июл	Авг
Экспорт	98,4	99,2	101,0	101 ,7	101,1	100,1	99,4	98,3
Импорт	99,4	98,8	99,1	99,6	100,0	99,6	97,7	93,4
Сальдо торгового баланса	96,8	99,8	103,9	104,5	102,5	100,7	101,5	104,5

Уменьшение стоимостных объемов экспорта в рассматриваемом периоде обусловлено одновременным сокращением физических объемов поставок и снижением контрактных цен. Сводные индексы физического объема экспорта и контрактных цен по сопоставимому кругу товаров в августе 2014 года относительно июля 2014 года составили соответственно 0,991 и 0,982.

Сокращение стоимостных объемов экспорта имело место для 10 из 19 товарных групп. Наибольший вклад в это уменьшение внесли природный газ и сырая нефть (таблица 13).

Падение экспорта сдерживалось увеличением поставок за рубеж товаров, относящихся к прочему экспорту, прочих нефтепродуктов, необработанного никеля.

Таблица 13 – **Изменения сезонно скорректированных индексов экспорта товаров в августе 2014 года относительно предыдущего месяца, %**

	Изменение индексов			Удельный вес в общем объеме экспорта, % к итогу		Вклад в валовую величину изменения индекса по группе товаров с ростом (+) или снижением (-) стоимостных объемов экспорта
	стоимостных объемов экспорта	физических объемов экспорта	контрактных экспортных цен	июль 2014 г	август 2014 г.	
Экспорт товаров	-1,7					
Товарные группы с возросшими объемами экспорта						
Прочий экспорт	3,9			16,5	17,5	49,1
Прочие нефтепродукты	6,6	12,4	-5,2	4,8	5,2	18,5
Никель необработанный	21,1	18,2	2,5	1,0	1,3	12,0
Алюминий необработанный	5,3	2,9	2,3	1,1	1,2	5,2
Топлива жидкие	0,5	-1,7	2,3	10,1	10,3	4,3
Руды и концентраты железные	10,7	19,2	-7,1	0,4	0,5	4,0
Медь рафинированная	14,9	8,0	6,4	0,4	0,4	3,8
Каучук синтетический	4,5	4,8	-0,3	0,3	0,4	1,7
Целлюлоза древесная	9,0	6,4	2,4	0,2	0,2	1,4
Товарные группы со снизившимися объемами экспорта						
Газ природный	-16,7	-10,9	-6,6	10,2	8,6	-60,5
Нефть сырая	-2,0	1,1	-3,0	32,3	32,2	-18,4
Машины, оборудование и транспортные средства	-5,0			4,9	4,8	-7,6
Минеральные удобрения	-8,8	-6,7	-2,3	1,7	1,6	-4,3
Дизельное топливо	-1,3	-3,9	2,7	8,5	8,6	-2,6
Уголь каменный	-3,2	-2,9	-0,3	2,0	1,9	-2,0
Бензин автомобильный	-9,1	-10,0	1,0	0,6	0,6	-1,6
Черные металлы	-1,3			4,0	4,0	-1,4
Лесоматериалы необработанные	-10,6	-7,7	-3,1	0,3	0,3	-0,9
Лесоматериалы обработанные	-2,8			0,7	0,7	-0,6

В августе 2014 года стоимостной объем импорта сократился относительно предыдущего месяца на 6,6%, в основном за счет уменьшения закупок машин, оборудования и транспортных средств (без легковых автомобилей), а также товаров, относящихся к прочему импорту.

Падению импорта противодействовало увеличение ввоза свежего и мороженого мяса (без мяса птицы), а также стальных труб (таблица 14).

Таблица 14 – **Изменения сезонно скорректированных индексов импорта товаров в августе 2014 года относительно предыдущего месяца, %**

	Изменение индексов			Удельный вес в общем объеме импорта, % к итогу		Вклад в валовую величину изменения индекса по группе товаров с ростом (+) или снижением (-) стоимостных объемов импорта
	стоимостных объемов импорта	физических объемов импорта	контрактных импортных цен	июль 2014.	август 2014 г.	
Импорт товаров	-6,6					
Товарные группы с возросшими объемами импорта						
Мясо свежее и мороженое (без мяса птицы)	8,2	5,7	2,3	1,6	1,8	74,8
Трубы стальные	8,9	17,7	-7,5	0,5	0,5	25,2
Товарные группы со снизившимися объемами импорта						
Машины, оборудование и транспортные средства (без легковых автомобилей)	-8,6			43,0	42,1	-53,9
Прочий импорт	-4,5			38,6	39,6	-24,2
Автомобили легковые	-11,7	-14,4	3,2	4,5	4,2	-9,1
Лекарственные средства	-6,5			3,5	3,5	-3,5
Одежда	-8,1			2,8	2,8	-3,1
Черные металлы	-6,4			2,0	2,0	-1,7
Рыба свежая и мороженая	-15,5	-11,5	-4,5	0,7	0,6	-1,6
Мебель	-7,2			1,1	1,1	-1,1
Цитрусовые плоды	-12,2	-16,4	5,0	0,4	0,4	-0,9
Мясо птицы свежее и мороженое	-16,5	-25,4	11,9	0,3	0,3	-0,6
Алкогольные и безалкогольные напитки	-1,2			1,1	1,1	-0,2

Индексы экспорта и импорта вавгусте 2014 года относительно января 2000 года

В августе 2014 года по сравнению с январем 2000 года экспорт товаров увеличился в 5,6 раза, импорт – в 8,8 раза, а положительное сальдо торгового баланса – в 4 раза (таблица 15).

Таблица 15 – **Динамика показателей внешней торговли в 2014 году**
(в % к январю 2000 года)

	2014							
	Янв	Фев	Мар	Апр	Май	Июн	Июл	Авг
Экспорт	555,0	550,5	556,2	565,5	571,6	572,0	568,6	559,1
Импорт	994,5	982,5	973,4	969,8	969,9	965,8	943,7	881,0
Сальдо торгового баланса	336,6	335,9	348,9	364,6	373,8	376,4	382,2	399,2

Положительная динамика экспорта в рассматриваемом периоде обеспечивалась в решающей степени ростом контрактных цен. Сводные индексы физического объема и контрактных (экспортных) цен, рассчитанные по сопоставимому кругу товаров, составили соответственно 1,562 и 4,011.

Наиболее весомый вклад в прирост экспорта внесли вывоз сырой нефти, жидких топлив и прочих нефтепродуктов (около 70% валового увеличения) (таблица 16).

Рост стоимостных объемов экспорта имел место для всех рассматриваемых товарных групп, однако следует отметить сокращение физических объемов вывоза отдельных товаров. Так, за рассматриваемый период сократился экспорт (в натуральном измерении) природного газа, автомобильного бензина, необработанных лесоматериалов.

Табли ца 16 – **Сезонно скорректированные индексы экспорта товаров в августе 2014 года относительно января 2000 года, %**

	Индексы			Удельный вес в общем объеме экспорта, % к итогу		Вклад в валовую величину изменения индекса по группе товаров с ростом (+) или снижением (-) стоимостных объемов экспорта
	стоимостных объемов экспорта	физических объемов экспорта	контрактных экспортных цен	январь 2000 г.	август 2014 г.	
Экспорт товаров	559,1					
Товарные группы с возросшими объемами экспорта						
Нефть сырая	688,7	163,4	421,4	26,1	32,2	28,8
Топлива жидкие	1984,7	367,7	539,7	2,9	10,3	26,7
Прочие нефтепродукты	2828,7	564,8	500,8	1,0	5,2	13,8
Прочий экспорт	488,5			20,0	17,5	8,9
Дизельное топливо	878,8	193,7	453,6	5,5	8,6	8,2
Газ природный	292,6	71,2	411,0	16,4	8,6	3,6
Уголь каменный	1118,9	407,0	274,9	1,0	1,9	3,4
Машины, оборудование и транспортные средства	341,2			7,8	4,8	1,9
Черные металлы	357,6			6,2	4,0	1,5
Минеральные удобрения	596,5	145,5	410,0	1,5	1,6	1,3
Руды и концентраты железные	1022,3	178,9	571,4	0,3	0,5	0,6
Лесоматериалы обработанные	534,0			0,7	0,7	0,4
Каучук синтетический	640,9	263,7	243,0	0,3	0,4	0,4
Никель необработанный	351,9	162,3	216,8	2,1	1,3	0,3
Бензин автомобильный	275,8	74,8	368,7	1,1	0,6	0,2
Алюминий необработанный	162,0	110,4	146,8	4,0	1,2	0,1
Медь рафинированная	189,2	41,5	455,8	1,2	0,4	0,04
Целлюлоза древесная	185,4	109,5	169,4	0,6	0,2	0,02
Лесоматериалы необработанные	129,6	71,5	181,3	1,2	0,3	0,01

Наиболее весомый вклад в увеличение объемов импорта внесли приросты закупок машин, оборудования и транспортных средств (без легковых автомобилей), легковых автомобилей и товаров, относящихся к прочему импорту (свыше 80% валового прироста) (таблица 17).

Таблица 17 – **Сезонно скорректированные индексы импорта товаров в августе 2014 года относительно января 2000 года, %**

	Индексы			Удельный вес в общем объеме импорта, % к итогу		Вклад в валовую величину изменения индекса по группе товаров с ростом (+) или снижением (-) стоимостных объемов импорта
	стоимостных объемов импорта	физических объемов импорта	контрактных импортных цен	январь 2000 г.	август 2014 г	
Импорт товаров	881,0					
Товарные группы с возросшими объемами импорта						
Машины, оборудование и транспортные средства (без легковых автомобилей)	1190,3			31,1	42,1	42,7
Автомобили легковые	4474,4	1684,9	265,6	0,8	4,2	21,2
Прочий импорт	633,0			55,1	39,6	18,0
Одежда	4042,7			0,6	2,8	9,5
Лекарственные средства	991,3			3,1	3,5	3,0
Рыба свежая и мороженая	2235,3	308,7	724,1	0,2	0,6	1,4
Черные металлы	887,1			2,0	2,0	1,3
Мебель	979,0			1,0	1,1	0,9
Мясо свежее и мороженое (без мяса птицы)	687,0	191,6	358,6	2,4	1,8	0,8
Алкогольные и безалкогольные напитки	789,4			1,3	1,1	0,7
Цитрусовые плоды	774,3	220,5	351,2	0,4	0,4	0,3
Трубы стальные	318,0	113,0	281,5	1,5	0,5	0,1
Мясо птицы свежее и мороженое	491,2	260,5	188,6	0,5	0,3	0,1

Тенденции непрерывного роста и непрерывного снижения экспорта и импорта по товарным позициям

Непрерывный рост (в течение 3 и более месяцев по август 2014 года включительно) сезонно скорректированных стоимостных объемов экспорта наблюдался для:

прочих нефтепродуктов (в течение 15 месяцев),

необработанного никеля (в течение 6 месяцев),

жидких топлив (в течение 5 месяцев),

необработанного алюминия (в течение 5 месяцев),

рафинированной меди (в течение 4 месяцев),

товаров, относящихся к прочему экспорту (в течение 3 месяцев).

В августе 2014 года прервался цикл непрерывного роста экспорта:

дизельного топлива (после непрерывного роста в течение 8 месяцев),

сырой нефти (после непрерывного роста в течение 5 месяцев),

черных металлов (после непрерывного роста в течение 4 месяцев).

Непрерывное сокращение объемов экспорта (в течение 3 и более месяцев по август 2014 года включительно) имело место для:

необработанных лесоматериалов (в течение 7 месяцев),

обработанных лесоматериалов (в течение 7 месяцев),

каменного угля (в течение 5 месяцев),

автомобильного бензина (в течение 4 месяцев),

природного газа (в течение 4 месяцев).

В августе 2014 года прервался цикл непрерывного уменьшения экспорта железных руд и концентратов после непрерывного сокращения в течение 7 месяцев,

Непрерывный рост (в течение 3 и более месяцев по август 2014 года включительно) сезонно скорректированных стоимостных объемов импорта наблюдался для:

свежего и мороженого мяса (без мяса птицы) (в течение 4 месяцев).

стальных труб (в течение 4 месяцев),

Непрерывное сокращение общего объема импорта в течение 3 и более месяцев подряд наблюдалось для:

легковых автомобилей (в течение 10 месяцев),

цитрусовых плодов (в течение 10 месяцев),

свежей и мороженой рыбы (в течение 9 месяцев),

мебели (в течение 5 месяцев),

машин, оборудования и транспортных средств (без легковых автомобилей) (в течение 4 месяцев),

лекарственных средств (в течение 3 месяцев).

* * *

В таблицах и графиках приложений представлены подробные данные о помесячной динамике сальдо торгового баланса, а также экспорта и импорта товаров в разрезе товарных групп.

Приложение 1 – **Сезонно скорректированные индексы экспорта товаров за 2003–2014 годы (август в % к декабрю предыдущего года)**

	2003	2004	2005	2006	2007	2008	2009	2010	2011	2012	2013	2014
Экспорт товаров	110,1	129,3	120,5	113,4	115,7	124,5	107,3	105,6	123,3	93,5	101,2	99,1
из него:												
Уголь каменный	121,5	161,1	113,4	102,2	114,9	146,0	75,5	115,4	128,9	97,6	92,1	87,5
в том числе за счет изменения:												
физических объемов	109,6	126,0	100,3	104,4	110,2	102,6	125,4	94,9	104,2	114,2	102,0	95,1
контрактных цен	110,9	127,9	113,0	97,8	104,2	142,3	60,2	121,5	123,6	85,5	90,3	92,0
Нефть сырая	106,6	144,0	130,6	105,3	125,6	118,3	124,1	103,8	124,7	92,2	97,7	98,1
в том числе за счет изменения:												
физических объемов	116,0	114,8	94,8	94,9	103,4	92,6	101,5	100,0	99,8	96,0	99,2	100,4
контрактных цен	91,9	125,4	137,8	111,0	121,5	127,8	122,2	103,8	124,9	96,0	98,5	97,8
Нефтепродукты	93,4	130,3	149,4	112,4	122,8	142,9	102,1	98,7	132,5	97,9	101,0	114,8
в том числе за счет изменения:												
физических объемов	97,4	101,5	114,2	98,0	108,0	103,9	101,0	97,3	101,8	100,7	107,2	111,2
контрактных цен	95,9	128,4	130,8	114,6	113,8	137,5	101,1	101,4	130,1	97,3	94,2	103,2
Бензин автомобильный	114,3	124,9	135,2	135,7	114,3	94,4	86,7	61,4	148,9	108,9	108,2	85,2
в том числе за счет изменения:												
физических объемов	112,7	91,7	116,1	112,3	99,4	79,7	74,9	53,4	128,5	115,7	113,9	82,4
контрактных цен	101,4	136,2	116,4	120,8	115,0	118,5	115,6	114,9	115,9	94,1	95,0	103,4
Дизельное топливо	86,6	149,4	142,6	113,9	115,7	144,7	90,9	105,8	118,2	99,7	95,5	125,3
в том числе за счет изменения:												
физических объемов	94,5	107,5	113,0	103,4	104,5	103,5	105,0	96,8	93,0	101,6	98,8	122,8
контрактных цен	91,7	139,0	126,2	110,2	110,7	139,7	86,6	109,3	127,2	98,1	96,7	102,0
Топлива жидкие	95,1	104,9	168,7	100,5	138,6	146,8	111,5	96,0	142,7	92,9	106,2	103,4
в том числе за счет изменения:												
физических объемов	98,7	97,1	109,3	89,3	112,2	104,2	96,7	99,2	102,3	95,9	112,2	103,6
контрактных цен	96,3	108,0	154,3	112,5	123,5	140,8	115,3	96,8	139,5	96,9	94,6	99,8
Прочие нефтепродукты	107,9	132,1	145,3	122,6	117,6	144,5	115,8	97,4	133,6	109,7	98,5	130,2
в том числе за счет изменения:												
физических объемов	96,2	106,5	142,0	111,6	106,2	112,3	118,4	101,9	118,5	119,0	105,7	125,5
контрактных цен	112,2	124,1	102,3	109,9	110,8	128,7	97,8	95,6	112,8	92,2	93,2	103,7
Газ природный	114,1	113,1	138,0	119,6	109,0	134,9	113,9	92,9	116,7	90,1	120,5	68,5
в том числе за счет изменения:												
физических объемов	101,0	112,7	119,0	102,2	103,5	92,6	182,5	80,3	92,2	97,1	126,1	80,7
контрактных цен	113,0	100,4	116,0	117,0	105,4	145,8	62,4	115,6	126,6	92,8	95,5	84,8
Минеральные удобрения	124,4	133,7	129,1	90,7	122,4	188,5	40,3	130,7	121,3	91,6	82,1	108,0
в том числе за счет изменения:												
физических объемов	114,0	106,5	118,1	88,9	96,2	89,6	90,5	128,4	98,2	96,6	94,6	110,1
контрактных цен	109,1	125,4	109,3	102,0	127,3	210,3	44,5	101,8	123,5	94,8	86,8	98,1

Окончание приложения 1

	2003	2004	2005	2006	2007	2008	2009	2010	2011	2012	2013	2014
Каучук синтетический	127,4	120,0	104,1	129,7	108,2	144,2	170,5	118,0	136,9	74,9	90,6	89,9
в том числе за счет изменения:												
физических объемов	114,4	101,7	99,3	112,9	95,8	111,6	203,1	97,1	114,0	89,8	104,5	98,6
контрактных цен	111,4	118,0	104,8	114,9	112,9	129,2	84,0	121,6	120,1	83,4	86,7	91,1
Лесоматериалы необработанные	109,6	125,6	113,0	110,0	122,9	79,6	71,1	103,7	114,8	79,4	104,5	81,7
в том числе за счет изменения:												
физических объемов	102,4	112,7	110,7	102,1	102,3	72,8	78,1	101,0	107,1	87,4	103,3	86,7
контрактных цен	107,0	111,4	102,0	107,7	120,1	109,5	91,0	102,6	107,2	90,8	101,2	94,2
Лесоматериалы обработанные	120,5	117,1	112,8	121,2	119,9	85,7	108,0	104,1	112,8	94,7	111,1	91,3
Целлюлоза древесная	110,4	122,0	108,6	105,7	106,8	100,5	100,2	137,9	114,2	89,6	87,0	96,5
в том числе за счет изменения:												
физических объемов	103,8	108,6	102,5	94,7	97,5	104,5	112,6	112,5	107,2	107,7	82,1	103,7
контрактных цен	106,4	112,4	105,9	111,5	109,5	96,2	89,0	122,6	106,5	83,2	106,0	93,1
Руды и концентраты железные	117,1	212,4	130,6	117,9	101,4	145,2	60,6	161,3	160,7	71,8	105,1	86,4
в том числе за счет изменения:												
физических объемов	123,7	113,5	104,5	116,9	96,1	91,2	151,5	93,9	133,5	95,1	99,3	108,2
контрактных цен	94,7	187,1	124,9	100,8	105,6	159,2	40,0	171,7	120,4	75,5	105,8	79,8
Черные металлы	116,9	169,6	76,8	122,6	102,5	144,8	75,7	110,2	117,5	89,8	91,6	97,5
Медь рафинированная	89,7	122,0	126,8	123,0	134,9	74,7	352,5	98,9	38,4	76,6	142,1	174,6
в том числе за счет изменения:												
физических объемов	78,5	94,7	114,4	74,0	108,2	73,9	200,2	101,0	39,3	79,2	153,6	153,0
контрактных цен	114,2	128,8	110,9	166,1	124,7	101,2	176,0	97,9	97,6	96,7	92,5	114,1
Никель необработанный	161,5	111,6	98,2	202,5	91,9	70,2	237,0	167,9	67,0	40,1	168,9	233,0
в том числе за счет изменения:												
физических объемов	119,5	113,1	105,5	96,3	103,1	95,7	129,6	137,7	70,6	47,3	198,4	164,7
контрактных цен	135,2	98,7	93,1	210,4	89,1	73,4	182,9	122,0	94,9	84,8	85,2	141,5
Алюминий необработанный	117,8	102,2	120,3	127,1	101,7	104,0	84,6	97,2	126,2	78,5	105,3	109,3
в том числе за счет изменения:												
физических объемов	114,2	90,4	118,2	104,2	95,8	94,2	116,2	86,9	115,9	88,8	102,9	103,1
контрактных цен	103,2	113,1	101,8	122,0	106,2	110,3	72,8	111,8	108,9	88,4	102,3	106,0
Машины, оборудование и транспортные средства	137,1	101,7	93,6	112,1	96,4	105,0	114,2	131,6	122,8	92,0	95,9	86,4
Прочий экспорт	104,3	118,7	110,2	119,4	114,5	112,7	101,9	110,0	122,7	103,3	99,6	104,4

Приложение 2 – Изменения сезонно скорректированных индексов экспорта товаров с сентября 2013 года по август 2014 года

(в % к предыдущему месяцу)

	2013				2014							
	сен	окт	ноя	дек	янв	фев	мар	апр	май	июн	июл	авг
Экспорт товаров	0,3	0,2	-0,1	-1,0	-1,6	-0,8	1,0	1,7	1,1	0,1	-0,6	-1,7
из него:												
Уголь каменный	-2,8	-2,3	-0,0	2,7	**4,7**	**4,4**	1,7	-2,1	-5,2	-6,7	-5,9	-3,2
в том числе за счет изменения												
физических объемов	-1,6	-1,6	0,1	2,6	4,4	4,4	2,4	-0,6	-3,1	-4,6	-4,6	-2,9
контрактных цен	-1,2	-0,7	-0,2	0,1	0,2	-0,0	-0,7	-1,6	-2,2	-2,2	-1,4	-0,3
Нефть сырая	1,1	-0,1	-1,1	-2,3	-3,0	-2,2	0,3	1,9	2,0	1,1	0,1	-2,0
в том числе за счет изменения												
физических объемов	0,2	-0,2	-0,8	-1,6	-2,0	-1,1	0,7	1,2	0,5	-0,2	0,1	1,1
контрактных цен	0,9	0,1	-0,3	-0,7	-1,1	-1,2	-0,4	0,7	1,5	1,4	-0,1	-3,0
Нефтепродукты	-1,3	0,9	2,1	1,4	0,5	1,5	3,0	2,3	1,2	1,5	3,0	0,8
в том числе за счет изменения												
физических объемов	-2,2	0,7	2,3	1,5	0,6	1,9	3,6	2,7	0,9	0,2	1,2	-0,4
контрактных цен	0,9	0,2	-0,1	-0,1	-0,1	-0,3	-0,5	-0,4	0,3	1,2	1,7	1,2
Бензин автомобильный	5,3	1,0	-2,8	-5,3	-4,2	2,8	9,4	7,0	-0,5	-7,7	-11,4	-9,1
в том числе за счет изменения												
физических объемов	3,6	-0,7	-4,5	-6,5	-4,2	4,7	11,7	7,6	-1,8	-10,1	-14,0	-10,0
контрактных цен	1,7	1,7	1,8	1,4	0,0	-1,9	-2,0	-0,6	1,3	2,7	3,0	1,0
Дизельное топливо	-3,5	-2,6	-1,6	0,2	3,7	7,0	6,6	3,0	0,7	1,0	2,3	-1,3
в том числе за счет изменения												
физических объемов	-5,0	-3,2	-1,4	0,8	4,7	8,5	8,1	3,9	0,6	-0,4	-0,1	-3,9
контрактных цен	1,5	0,6	-0,2	-0,6	-0,9	-1,3	-1,4	-0,9	0,1	1,4	2,4	2,7
Топлива жидкие	-1,9	2,0	3,9	1,8	-1,7	-2,4	-0,1	1,2	1,3	1,7	3,0	0,5
в том числе за счет изменения												
физических объемов	-3,0	1,5	4,1	2,2	-1,3	-1,4	1,6	2,6	1,7	0,9	1,2	-1,7
контрактных цен	1,1	0,5	-0,2	-0,4	-0,4	-1,0	-1,6	-1,4	-0,4	0,8	1,7	2,3
Прочие нефтепродукты	3,9	5,2	5,5	3,8	1,5	1,2	2,7	2,8	2,3	3,4	6,5	6,6
в том числе за счет изменения												
физических объемов	5,7	5,3	3,4	2,0	1,8	1,9	0,9	-0,5	-1,1	1,2	6,9	12,4
контрактных цен	-1,7	-0,1	2,1	1,8	-0,3	-0,6	1,7	3,3	3,4	2,1	-0,4	-5,2
Газ природный	-1,0	-4,0	-4,2	-3,0	-1,6	0,7	3,1	2,7	-1,3	-7,7	-14,1	-16,7
в том числе за счет изменения												
физических объемов	0,5	-3,7	-5,1	-4,2	-2,3	0,3	2,9	3,1	0,3	-4,4	-9,1	-10,9
контрактных цен	-1,5	-0,3	1,0	1,3	0,8	0,4	0,2	-0,4	-1,6	-3,4	-5,5	-6,6
Минеральные удобрения	-5,6	-5,4	-3,3	-0,2	2,2	3,5	4,5	4,5	3,7	1,4	-2,5	-8,8
в том числе за счет изменения												
физических объемов	-2,6	-1,5	0,4	2,1	2,9	3,5	4,3	4,0	2,9	1,0	-1,8	-6,7
контрактных цен	-3,1	-4,0	-3,7	-2,3	-0,7	-0,1	0,2	0,5	0,7	0,4	-0,7	-2,3

Окончание приложения 2

	2013				2014							
	сен	окт	ноя	дек	янв	фев	мар	апр	май	июн	июл	авг
Каучук синтетический	0,2	0,3	-1,7	-4,3	-5,5	-4,7	-3,2	-2,3	-1,5	-0,0	2,6	4,5
в том числе за счет изменения												
физических объемов	1,8	0,5	-2,2	-4,3	-4,0	-1,9	-0,4	-0,5	-0,9	-0,3	2,0	4,8
контрактных цен	-1,6	-0,2	0,5	-0,0	-1,5	-2,9	-2,9	-1,9	-0,6	0,3	0,5	-0,3
Лесоматериалы необработанные	4,3	3,0	2,2	2,2	1,5	-0,2	-1,2	-1,3	-1,2	-1,9	-4,7	-10,6
в том числе за счет изменения												
физических объемов	4,6	3,6	2,4	1,5	0,5	-0,7	-1,1	-0,8	-0,4	-0,8	-2,8	-7,7
контрактных цен	-0,3	-0,6	-0,2	0,7	1,0	0,6	-0,1	-0,5	-0,8	-1,1	-1,9	-3,1
Лесоматериалы обработанные	2,3	2,1	1,7	1,1	0,3	-0,5	-1,4	-1,9	-1,7	-0,6	-0,3	-2,8
Целлюлоза древесная	1,4	7,6	9,0	5,5	0,6	-2,5	-3,7	-3,8	-3,5	-1,7	2,8	9,0
в том числе за счет изменения												
физических объемов	-2,0	2,5	4,8	4,0	1,8	0,0	-1,1	-1,9	-2,3	-1,2	2,1	6,4
контрактных цен	3,5	5,0	4,0	1,4	-1,2	-2,6	-2,6	-1,9	-1,3	-0,5	0,7	2,4
Руды и концентраты железные	5,6	9,0	8,2	3,4	-2,6	-7,0	-6,4	-2,0	-0,2	-2,8	-3,2	10,7
в том числе за счет изменения												
физических объемов	2,9	4,4	3,5	0,1	-3,6	-5,5	-2,8	1,6	1,8	-1,3	0,4	19,2
контрактных цен	2,6	4,4	4,5	3,3	1,1	-1,6	-3,7	-3,5	-2,0	-1,5	-3,6	-7,1
Черные металлы	3,0	4,9	4,4	1,6	-1,6	-3,2	-2,1	0,2	1,9	2,3	1,4	-1,3
Медь рафинированная	4,5	-11,0	-18,2	-10,5	2,7	3,9	-3,3	-4,2	5,3	18,5	23,2	14,9
в том числе за счет изменения												
физических объемов	7,8	-8,8	-17,0	-11,7	0,3	3,1	-1,8	-2,4	5,1	15,2	18,0	8,0
контрактных цен	-3,0	-2,5	-1,3	1,4	2,4	0,7	-1,5	-1,8	0,1	2,8	4,4	6,4
Никель необработанный	-4,0	-10,0	-11,4	-11,3	-11,1	-5,9	6,1	19,5	24,9	22,0	19,1	21,1
в том числе за счет изменения												
Физических объемов	-1,4	-8,5	-10,8	-10,6	-9,7	-5,0	2,6	10,2	13,6	12,4	12,5	18,2
контрактных цен	-2,6	-1,6	-0,7	-0,7	-1,5	-0,9	3,4	8,4	9,9	8,6	5,8	2,5
Алюминий необработанный	-4,1	-3,9	-2,5	-2,4	-3,4	-3,0	-0,3	2,0	2,9	2,9	2,8	5,3
в том числе за счет изменения												
физических объемов	-5,3	-6,0	-4,3	-2,4	-1,5	-0,3	1,4	1,7	0,6	-0,8	-0,9	2,9
контрактных цен	1,3	2,2	1,8	0,0	-2,0	-2,7	-1,7	0,3	2,4	3,7	3,8	2,3
Машины, оборудование и транспортные средства	5,0	7,7	3,0	-4,5	-8,8	-6,8	-0,4	4,4	4,5	1,0	-2,6	-5,0
Прочий экспорт	0,9	1,3	1,0	0,4	-0,2	-0,4	-0,6	-0,6	-0,3	0,7	2,0	3,9

Приложение 3 – **Сезонно скорректированные индексы импорта товаров за 2003–2014 гг (август в % к декабрю предыдущего года)**

	2003	2004	2005	2006	2007	2008	2009	2010	2011	2012	2013	2014
Импорт товаров	118,2	121,5	121,3	129,4	121,8	125,5	77,9	126,2	118,5	101,8	94,7	88,1
Машины, оборудование и транспортные средства (без легковых автомобилей)	118,1	125,3	131,3	132,0	125,6	123,6	75,7	131,3	127,1	102,4	93,4	86,5
Автомобили легковые	180,9	166,8	123,4	141,3	130,5	131,2	34,6	153,1	123,9	92,8	89,6	72,6
в том числе за счет изменения:												
физических объемов	169,2	190,8	120,6	120,8	123,6	114,4	31,5	166,4	104,7	100,6	88,4	62,6
контрактных цен	106,9	87,4	102,3	116,9	105,6	114,8	109,8	92,0	118,3	92,2	101,4	116,0
Черные металлы	155,6	142,3	116,6	119,8	112,3	170,3	69,7	111,6	122,1	85,9	91,2	105,8
Трубы стальные	153,4	106,1	120,9	151,4	99,8	101,1	58,3	241,9	74,8	84,8	88,1	113,7
в том числе за счет изменения:												
физических объемов	154,2	87,7	113,7	130,9	96,0	77,1	88,5	241,1	68,9	82,4	84,3	139,0
контрактных цен	99,5	121,0	106,4	115,6	104,0	131,1	65,8	100,3	108,6	102,9	104,5	81,8
Мясо свежее и мороженое (без мяса птицы)	89,5	105,5	146,3	172,1	71,6	148,4	106,2	97,1	100,1	117,6	92,3	97,1
в том числе за счет изменения:												
физических объемов	86,9	101,1	147,7	99,7	82,6	114,6	111,0	97,2	93,1	116,9	91,6	85,7
контрактных цен	103,0	104,4	99,1	172,7	86,7	129,5	95,6	99,9	107,5	100,6	100,7	113,3
Мясо птицы свежее и мороженое	61,8	96,8	122,6	128,8	133,8	138,3	116,2	78,2	52,4	128,2	127,0	106,8
в том числе за счет изменения:												
физических объемов	67,7	99,2	113,8	104,4	124,8	103,4	143,4	74,6	49,6	139,9	131,8	84,2
контрактных цен	91,4	97,6	107,7	123,4	107,2	133,9	81,0	104,8	105,7	91,6	96,3	126,9
Рыба свежая и мороженая	126,7	140,6	128,1	120,1	110,7	114,6	110,2	111,6	112,7	106,5	108,2	65,8
в том числе за счет изменения:												
физических объемов	130,6	126,9	96,0	104,0	103,7	92,6	94,2	90,7	108,3	103,0	104,3	75,0
контрактных цен	97,0	110,8	133,3	115,5	106,7	123,7	117,0	123,1	104,1	103,4	103,8	87,7
Цитрусовые плоды	129,5	149,7	104,4	137,6	96,7	93,4	84,2	123,1	103,4	100,7	95,7	59,1
в том числе за счет изменения:												
физических объемов	113,5	116,6	94,2	123,3	101,6	88,1	88,3	119,3	103,5	94,8	94,8	50,7
контрактных цен	114,0	128,4	110,8	111,5	95,2	106,0	95,3	103,2	99,9	106,3	101,0	116,7
Алкогольные и безалкогольные напитки	137,3	111,1	132,3	96,2	109,4	132,5	111,9	133,8	103,9	101,0	110,0	89,3
Лекарственные средства	139,1	119,6	129,8	117,1	106,1	114,0	82,7	132,5	119,3	96,4	92,1	85,2
Одежда	86,7	112,5	119,0	146,5	145,1	129,3	74,8	154,3	113,2	99,3	96,9	91,9
Мебель	110,9	125,2	110,8	129,9	126,7	116,5	67,3	133,2	117,2	104,4	102,2	85,2
Прочий импорт	114,6	114,5	111,8	124,4	121,7	123,8	90,0	118,1	112,7	103,9	96,3	91,3

Приложение 4 – **Изменения сезонно скорректированных индексов импорта товаров с сентября 2013 года по август 2014 года**

(в % к предыдущему месяцу)

	2013				2014							
	сен	окт	ноя	дек	янв	фев	мар	апр	май	июн	июл	авг
Импорт товаров	-0,1	0,1	0,4	0,2	-0,6	-1,2	-0,9	-0,4	0,0	-0,4	-2,3	-6,6
Машины, оборудование и транспортные средства (без легковых автомобилей)	-1,0	-0,3	0,7	1,0	0,3	-0,5	-0,2	0,1	-0,1	-1,2	-3,8	-8,6
Автомобили легковые	2,2	1,6	-0,5	-2,5	-3,5	-3,2	-1,8	-0,9	-1,0	-2,7	-6,0	-11,7
в том числе за счет изменения												
физических объемов	1,9	1,1	-0,4	-1,5	-1,9	-1,8	-1,5	-2,4	-4,4	-7,4	-10,8	-14,4
контрактных цен	0,3	0,4	-0,0	-1,0	-1,6	-1,5	-0,3	1,6	3,6	5,1	5,3	3,2
Черные металлы	-3,4	-5,0	-4,7	-2,1	0,9	2,3	3,0	3,0	2,6	1,4	-0,9	-6,4
Трубы стальные в том числе за счет изменения	-0,4	0,3	-1,2	-3,9	-5,7	-5,6	-3,5	-0,3	3,4	7,3	9,8	8,9
физических объемов	-0,7	1,1	0,8	-0,6	-2,6	-4,3	-4,7	-1,7	4,0	11,4	16,7	17,7
контрактных цен	0,3	-0,8	-2,0	-3,3	-3,3	-1,3	1,3	1,5	-0,6	-3,7	-5,9	-7,5
Мясо свежее и мороженое (без мяса птицы) в том числе за счет изменения	4,7	4,3	1,9	-2,1	-6,4	-9,4	-9,3	-5,6	1,1	8,7	12,3	8,2
физических объемов	4,0	3,6	1,6	-1,9	-5,9	-9,0	-9,5	-7,0	-1,6	5,1	8,9	5,7
контрактных цен	0,7	0,7	0,3	-0,2	-0,5	-0,4	0,3	1,5	2,8	3,5	3,2	2,3
Мясо птицы свежее и мороженое в том числе за счет изменения	-5,5	-9,9	-8,8	-0,2	7,7	7,5	3,4	1,5	2,9	3,4	-1,1	-16,5
физических объемов	-5,4	-9,6	-8,2	-0,6	5,4	4,9	2,1	1,3	2,8	1,7	-5,6	-25,4
контрактных цен	-0,1	-0,3	-0,7	0,4	2,2	2,5	1,3	0,2	0,1	1,7	4,8	11,9
Рыба свежая и мороженая	4,9	5,2	2,2	-2,5	-5,6	-6,1	-4,4	-2,0	-0,4	-1,0	-4,9	-15,5
в том числе за счет изменения												
физических объемов	5,8	5,5	1,5	-3,7	-6,6	-6,0	-3,1	-0,3	1,4	0,9	-2,4	-11,5
контрактных цен	-0,8	-0,3	0,7	1,3	1,0	-0,1	-1,3	-1,8	-1,9	-1,9	-2,5	-4,5
Цитрусовые плоды	5,6	3,7	-0,5	-4,3	-5,1	-3,4	-1,6	-1,8	-4,5	-8,7	-12,8	-12,2
в том числе за счет изменения												
физических объемов	6,6	5,9	2,1	-2,4	-5,2	-5,3	-3,6	-3,2	-5,4	-10,0	-15,0	-16,4
контрактных цен	-0,9	-2,1	-2,6	-1,9	0,1	1,9	2,1	1,4	1,0	1,4	2,7	5,0
Алкогольные и безалкогольные напитки	0,5	-0,1	-0,2	-0,5	-1,5	-2,7	-3,2	-2,6	-1,1	0,4	0,8	-1,2
Лекарственные средства	0,6	1,8	0,1	-2,3	-3,5	-2,8	-0,5	0,8	0,7	-0,8	-3,0	-6,5
Одежда	-1,2	-0,4	0,9	1,5	0,5	-1,2	-1,7	-0,5	1,4	2,1	-0,5	-8,1
Мебель	2,2	1,2	-0,2	-0,8	-0,3	0,4	0,3	-0,5	-1,5	-2,6	-4,1	-7,2
Прочий импорт	0,3	0,2	0,4	0,3	-0,5	-1,3	-1,4	-0,8	-0,0	0,3	-0,7	-4,5

Приложение 5 – Помесячные изменения экспорта товаров (сезонно скорректированные данные) с января 2008 года по август 2014 года (таблицы и графики) (в % к январю 2008 года)

Нефть сырая

Стоимостные объемы, в % к январю 2008 г.

	Янв	Фев	Мар	Апр	Май	Июн	Июл	Авг	Сен	Окт	Ноя	Дек
2008	100,0	100,6	101,9	105,9	112,5	118,7	120,8	116,0	104,1	87,4	70,3	57,2
2009	49,7	46,3	45,4	47,1	51,6	58,1	65,0	70,9	75,2	77,6	78,6	79,0
2010	79,5	80,1	80,4	80,3	80,0	79,9	80,6	82,0	83,4	85,2	88,0	92,4
2011	97,5	103,0	108,2	112,6	115,6	116,9	116,2	115,2	115,3	116,4	117,2	117,2
2012	116,7	116,3	115,4	113,7	110,9	107,9	106,6	108,0	110,6	112,2	112,1	111,3
2013	110,5	109,2	106,4	103,0	101,4	102,8	106,0	108,7	109,9	109,8	108,6	106,1
2014	102,9	100,7	101,0	102,9	105,0	106,2	106,3	104,2				

Физические объемы, в % к январю 2008 г.

	Янв	Фев	Мар	Апр	Май	Июн	Июл	Авг	Сен	Окт	Ноя	Дек
2008	100,0	98,0	96,2	95,3	95,2	95,2	94,9	94,2	93,7	94,0	95,3	96,8
2009	97,4	96,9	96,3	96,3	96,8	97,2	97,6	98,3	98,8	98,6	97,8	97,2
2010	97,5	98,2	98,3	97,7	97,1	97,0	97,2	97,2	96,0	94,6	94,1	95,1
2011	96,3	97,3	97,6	97,4	97,1	96,8	95,7	94,9	95,3	96,6	97,7	97,9
2012	97,0	95,4	94,0	93,8	94,3	94,6	94,3	94,0	94,0	94,2	94,2	94,0
2013	94,1	94,4	94,3	93,4	92,5	92,2	92,7	93,2	93,4	93,2	92,4	90,9
2014	89,2	88,2	88,8	89,9	90,4	90,2	90,3	91,3				

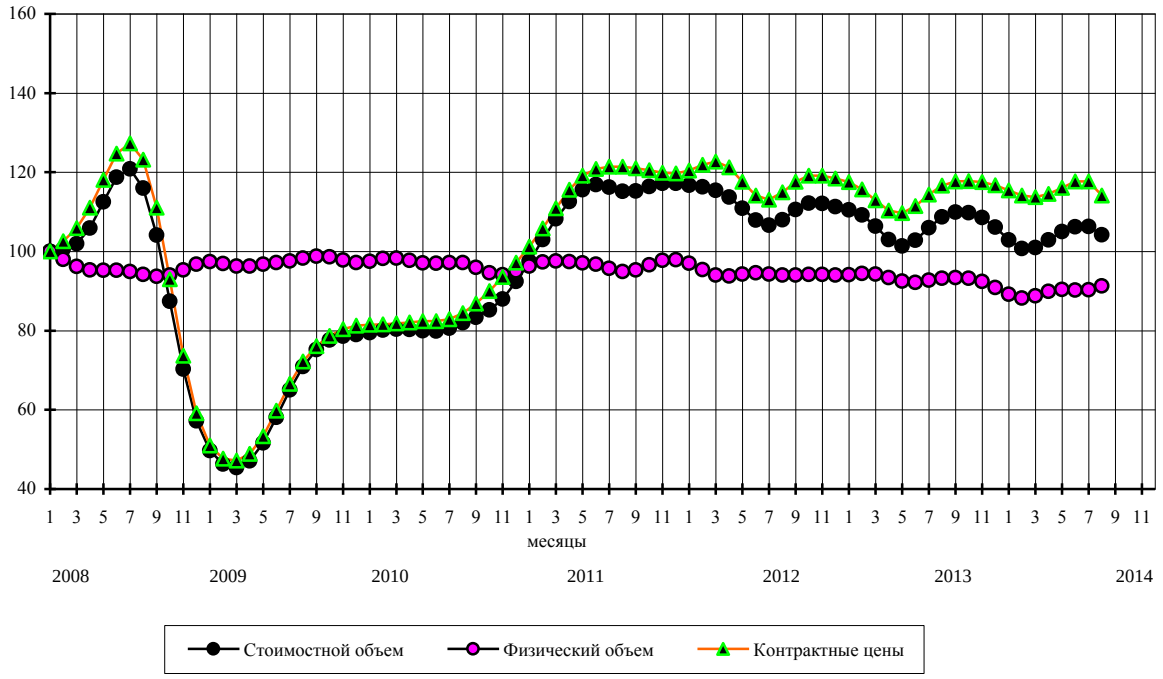

Дизельное топливо

Стоимостные объемы, в % к январю 2008 г.

	Янв	Фев	Мар	Апр	Май	Июн	Июл	Авг	Сен	Окт	Ноя	Дек
2008	100,0	104,1	109,0	115,9	125,1	135,3	141,8	139,5	127,5	109,6	91,4	76,1
2009	64,0	54,3	47,2	44,4	46,8	53,5	61,8	69,2	74,8	78,6	81,0	83,5
2010	86,1	87,3	86,2	84,5	84,4	85,7	87,0	88,3	90,3	93,1	96,1	98,7
2011	102,4	108,8	116,8	122,8	123,7	120,6	117,4	116,7	118,1	120,2	122,3	124,5
2012	126,3	126,4	123,4	117,7	112,1	111,1	116,1	124,1	131,5	136,6	138,6	137,1
2013	130,9	122,3	118,1	122,8	132,1	137,5	136,0	130,9	126,3	123,0	121,0	121,3
2014	125,8	134,7	143,5	147,8	148,9	150,4	153,9	151,9				

Физические объемы, в % к январю 2008 г.

	Янв	Фев	Мар	Апр	Май	Июн	Июл	Авг	Сен	Окт	Ноя	Дек
2008	100,0	99,6	99,3	99,3	100,3	102,9	105,2	105,0	103,2	101,7	103,1	106,5
2009	108,9	108,6	105,1	100,7	99,0	102,0	107,5	111,8	113,7	113,8	113,6	115,0
2010	117,5	118,6	116,4	112,7	110,6	110,6	111,1	111,4	111,2	111,1	110,8	110,3
2011	110,3	111,3	112,4	111,8	108,7	104,7	102,4	102,6	104,5	106,9	109,6	112,1
2012	113,5	113,1	110,6	106,9	104,1	104,7	108,8	113,9	117,6	119,5	120,2	118,7
2013	113,9	107,9	106,8	114,0	124,1	128,2	124,4	117,2	111,4	107,9	106,4	107,2
2014	112,2	121,7	131,6	136,8	137,6	137,1	137,0	131,6				

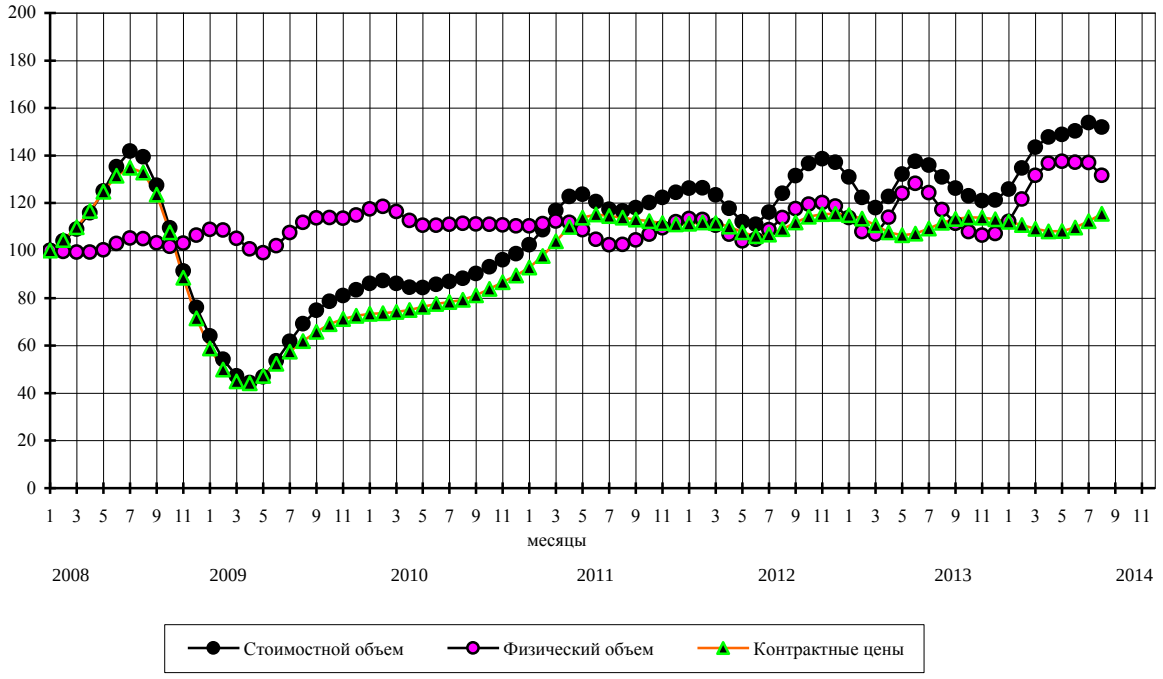

Жидкие топлива

Стоимостные объемы, в % к январю 2008 г.

	Янв	Фев	Мар	Апр	Май	Июн	Июл	Авг	Сен	Окт	Ноя	Дек
2008	100	103,1	104,1	104,4	107,6	116,6	129,8	138,7	135,0	116,9	92,1	71,8
2009	60,6	55,8	53,3	51,4	52,1	57,4	67,6	80,0	90,6	97,1	100,2	102,8
2010	105,9	108,7	111,1	112,8	111,9	107,1	100,5	98,7	104,7	115,1	123,6	127,7
2011	129,3	129,7	128,8	129,3	136,0	150,8	168,9	182,2	186,2	184,2	182,2	182,1
2012	183,6	185,5	186,4	186,0	182,6	176,0	170,5	169,1	169,9	168,9	166,6	166,6
2013	169,9	174,8	179,2	183,0	186,0	186,9	183,3	176,9	173,6	177,2	184,1	187,4
2014	184,2	179,7	179,6	181,8	184,1	187,2	192,8	193,9				

Физические объемы, в % к январю 2008 г.

	Янв	Фев	Мар	Апр	Май	Июн	Июл	Авг	Сен	Окт	Ноя	Дек
2008	100,0	101,2	101,4	99,5	97,2	97,0	99,6	102,9	104,5	104,4	105,2	108,1
2009	111,3	111,7	108,1	101,6	95,9	94,2	97,7	104,5	110,4	112,5	111,5	110,9
2010	112,0	113,7	115,6	117,6	118,0	115,3	110,7	110,0	115,6	123,6	128,1	127,5
2011	123,9	118,2	110,5	103,8	103,1	110,6	121,9	130,4	132,4	130,3	128,7	128,7
2012	129,4	129,6	128,8	128,0	127,3	125,8	124,4	123,4	121,9	120,0	119,4	122,3
2013	127,1	132,5	137,5	142,4	146,4	147,4	143,8	137,2	133,1	135,1	140,7	143,7
2014	141,8	139,8	142,0	145,7	148,2	149,6	151,4	148,9				

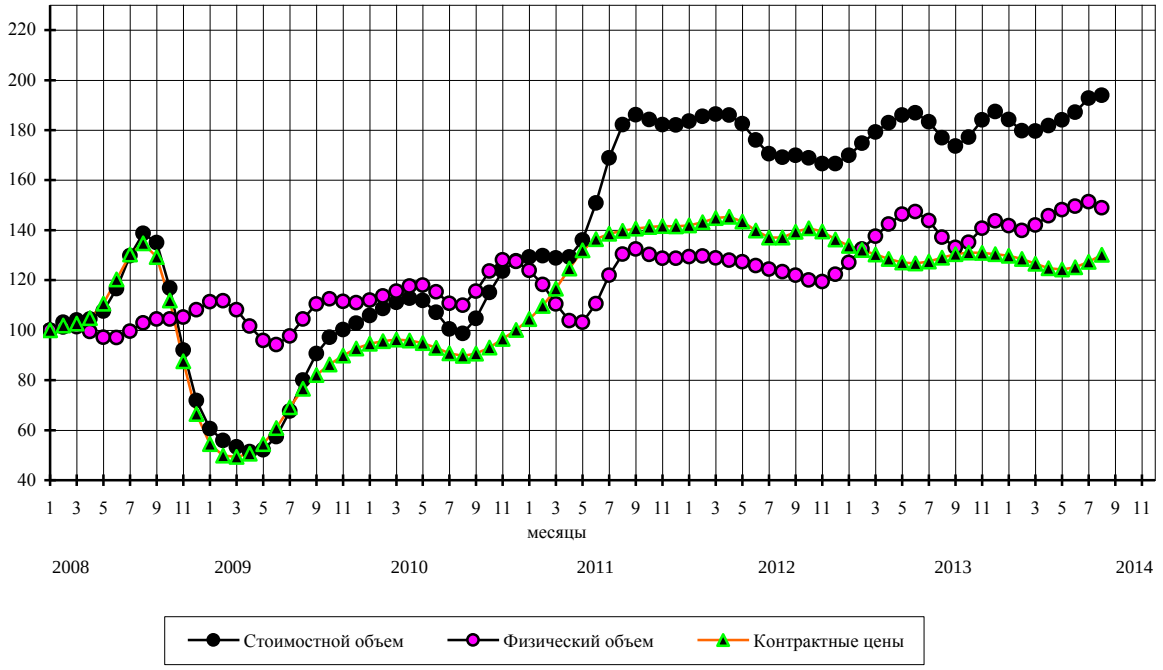

Газ природный

Стоимостные объемы, в % к январю 2008 г.

	Янв	Фев	Мар	Апр	Май	Июн	Июл	Авг	Сен	Окт	Ноя	Дек
2008	100	105,0	110,2	115,8	120,7	123,9	126,0	127,8	127,2	119,0	100,0	73,4
2009	50,0	39,6	43,9	56,4	69,5	78,7	83,1	83,6	82,4	81,9	83,1	84,1
2010	83,0	79,5	75,3	72,1	70,6	71,0	73,5	78,1	83,6	87,2	87,8	87,5
2011	90,0	96,2	104,4	110,9	112,6	109,3	104,4	102,2	104,4	109,3	112,9	113,4
2012	111,6	108,0	103,0	98,1	96,3	98,1	101,0	102,2	100,9	99,1	99,4	101,9
2013	104,5	105,1	103,7	102,0	103,6	110,1	118,3	122,7	121,5	116,6	111,7	108,4
2014	106,6	107,4	110,8	113,7	112,3	103,7	89,1	74,2				

Физические объемы, в % к январю 2008 г.

	Янв	Фев	Мар	Апр	Май	Июн	Июл	Авг	Сен	Окт	Ноя	Дек
2008	100,0	99,5	99,2	99,4	99,2	97,1	94,3	92,5	90,6	85,0	73,0	56,4
2009	42,2	37,7	45,0	60,0	76,7	90,6	99,4	102,9	102,8	102,1	101,0	97,8
2010	91,6	84,5	79,6	77,6	77,1	76,7	76,7	78,5	82,0	85,3	87,1	88,0
2011	89,8	92,8	95,6	96,3	93,9	89,1	84,1	81,2	80,9	82,3	84,2	86,4
2012	88,6	89,1	86,5	82,3	80,0	80,7	82,8	83,9	83,0	81,5	81,1	82,4
2013	84,2	85,4	85,3	84,7	86,0	91,1	98,5	103,9	104,4	100,5	95,4	91,3
2014	89,2	89,5	92,1	94,9	95,2	90,9	82,7	73,7				

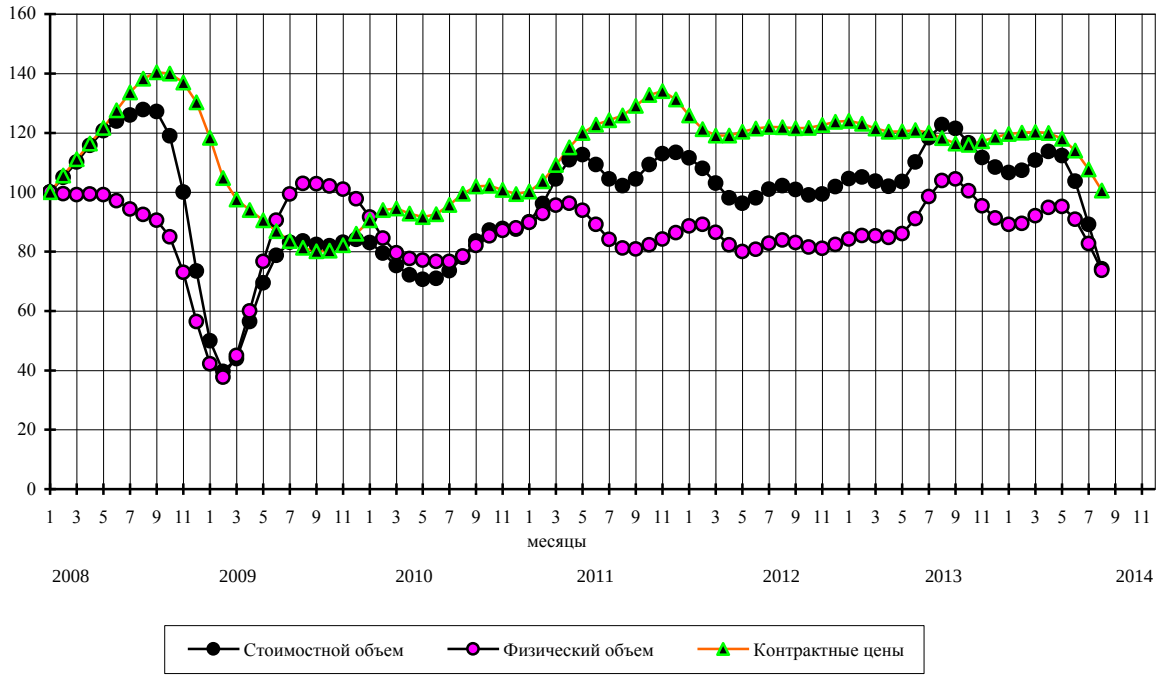

Минеральные удобрения

Стоимостные объемы, в % к январю 2008 г.

	Янв	Фев	Мар	Апр	Май	Июн	Июл	Авг	Сен	Окт	Ноя	Дек
2008	100	106,9	116,8	126,5	134,7	144,2	159,4	178,6	193,0	194,5	180,5	153,8
2009	118,8	85,1	64,3	59,1	63,4	67,2	65,4	62,0	61,9	66,0	70,7	74,8
2010	79,1	84,0	88,1	90,2	91,4	93,4	95,8	97,8	99,3	102,4	107,9	114,0
2011	118,5	120,7	120,5	119,3	118,9	121,8	129,0	138,3	145,3	147,9	148,0	147,8
2012	147,7	147,3	145,5	142,8	139,7	137,1	135,3	135,4	138,8	143,4	144,3	139,6
2013	131,7	124,2	120,0	119,6	121,0	121,4	119,4	114,6	108,1	102,3	98,9	98,7
2014	100,9	104,4	109,1	114,0	118,3	120,0	117,0	106,7				

Физические объемы, в % к январю 2008 г.

	Янв	Фев	Мар	Апр	Май	Июн	Июл	Авг	Сен	Окт	Ноя	Дек
2008	100,0	98,1	97,4	95,3	91,2	87,8	88,1	91,4	93,8	93,1	89,6	85,2
2009	80,4	76,6	75,9	77,6	80,0	80,9	79,1	77,1	77,2	80,0	83,4	87,4
2010	91,3	94,8	97,3	98,9	101,7	106,4	110,8	112,2	110,1	106,7	104,6	103,6
2011	102,7	101,5	99,7	97,7	96,2	96,2	98,5	101,7	103,6	103,2	102,8	103,9
2012	106,3	108,9	109,7	108,5	105,6	102,5	100,3	100,3	103,3	107,2	108,5	106,3
2013	102,1	98,2	96,3	97,3	100,0	102,2	102,4	100,6	98,0	96,5	96,9	98,9
2014	101,9	105,4	110,0	114,4	117,7	118,9	116,8	109,0				

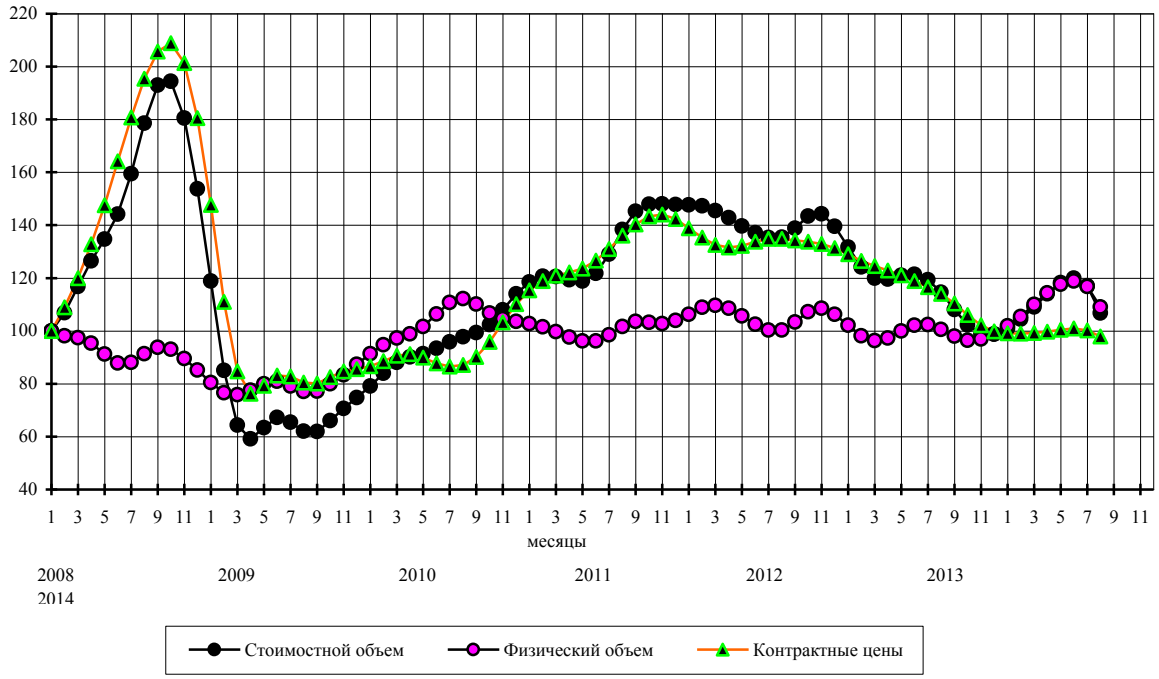

Черные металлы

Стоимостные объемы, в % к январю 2008 г.

	Янв	Фев	Мар	Апр	Май	Июн	Июл	Авг	Сен	Окт	Ноя	Дек
2008	100	103,2	107,3	113,8	124,0	135,2	142,2	140,1	127,4	107,6	88,1	74,7
2009	66,9	60,6	53,7	47,4	44,3	45,3	49,9	56,5	62,7	66,8	68,5	69,0
2010	69,9	71,8	74,1	75,8	76,3	76,1	75,7	76,1	77,2	78,6	79,9	80,9
2011	82,1	84,3	87,2	90,0	92,0	93,1	93,9	95,0	95,9	96,2	95,3	93,8
2012	92,2	90,7	88,7	86,4	84,9	84,5	84,7	84,3	82,2	79,1	76,6	75,9
2013	76,4	76,7	76,0	74,3	72,3	70,4	69,3	69,5	71,6	75,1	78,4	79,7
2014	78,4	75,9	74,3	74,4	75,8	77,6	78,7	77,7				

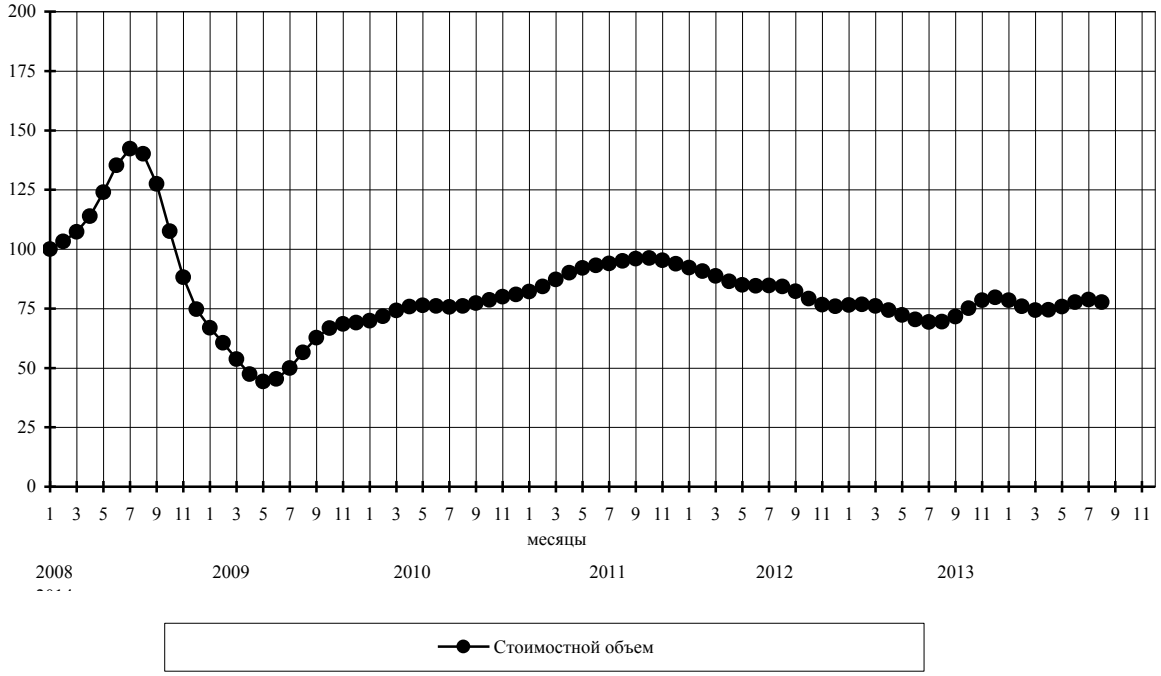

Алюминий необработанный

Стоимостные объемы, в % к январю 2008 г.

	Янв	Фев	Мар	Апр	Май	Июн	Июл	Авг	Сен	Окт	Ноя	Дек
2008	100	99,0	97,6	97,1	98,1	100,4	103,0	103,6	100,6	93,1	83,8	76,2
2009	70,5	65,1	59,9	56,9	57,6	60,4	63,0	64,4	66,7	70,9	75,8	78,9
2010	79,8	79,2	77,8	75,4	73,0	72,4	74,0	76,7	78,5	78,6	77,6	77,0
2011	78,3	80,4	81,5	82,5	85,7	90,5	94,7	97,1	97,4	95,7	93,0	90,8
2012	89,3	88,7	89,1	89,4	86,5	80,1	74,0	71,3	72,4	74,9	76,9	78,4
2013	79,5	80,3	80,5	80,5	81,2	82,9	84,0	82,5	79,2	76,1	74,1	72,4
2014	69,9	67,8	67,6	69,0	71,0	73,0	75,1	79,1				

Физические объемы, в % к январю 2008 года

	Янв	Фев	Мар	Апр	Май	Июн	Июл	Авг	Сен	Окт	Ноя	Дек
2008	100,0	99,3	97,4	95,4	94,2	94,1	94,2	93,4	91,1	87,2	83,7	83,0
2009	84,7	87,2	90,1	93,3	96,5	98,4	98,2	96,4	96,2	99,0	102,7	103,4
2010	100,8	97,1	93,9	90,7	88,1	87,2	88,3	89,8	89,7	87,7	84,9	83,6
2011	84,7	85,8	84,5	82,9	84,7	89,7	94,3	96,9	97,3	96,2	95,0	94,6
2012	94,8	96,0	98,5	100,8	99,1	92,9	86,6	84,0	85,7	88,7	91,0	91,9
2013	92,0	91,8	91,4	91,3	92,5	94,9	96,5	94,6	89,5	84,2	80,6	78,6
2014	77,5	77,2	78,4	79,7	80,1	79,5	78,8	81,0				

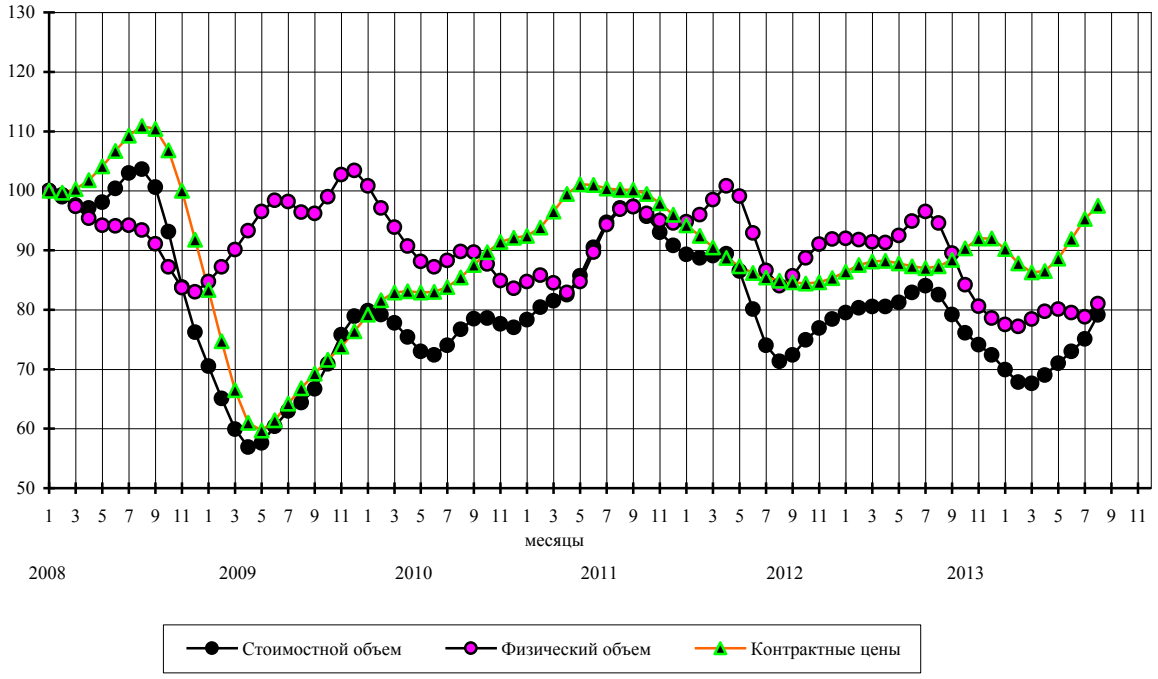

Машины, оборудование и транспортные средства

Стоимостные объемы, в % к январю 2008 г.

	Янв	Фев	Мар	Апр	Май	Июн	Июл	Авг	Сен	Окт	Ноя	Дек
2008	100	103,4	106,8	108,9	109,4	108,3	106,2	102,0	96,4	90,2	84,3	78,8
2009	73,7	68,6	64,3	62,9	65,4	72,2	81,6	90,0	94,4	93,3	88,6	84,6
2010	84,7	88,0	89,5	86,1	82,0	85,0	97,2	111,3	115,8	106,8	92,2	84,1
2011	87,1	98,2	112,2	124,3	129,9	125,9	114,8	103,4	98,5	104,3	117,5	130,0
2012	134,6	129,4	118,2	107,5	104,1	108,8	116,3	119,6	117,1	113,4	113,6	118,4
2013	124,6	128,1	127,8	125,9	123,7	119,9	115,2	113,6	119,3	128,5	132,3	126,4
2014	115,3	107,4	107,0	111,8	116,8	118,0	115,0	109,2				

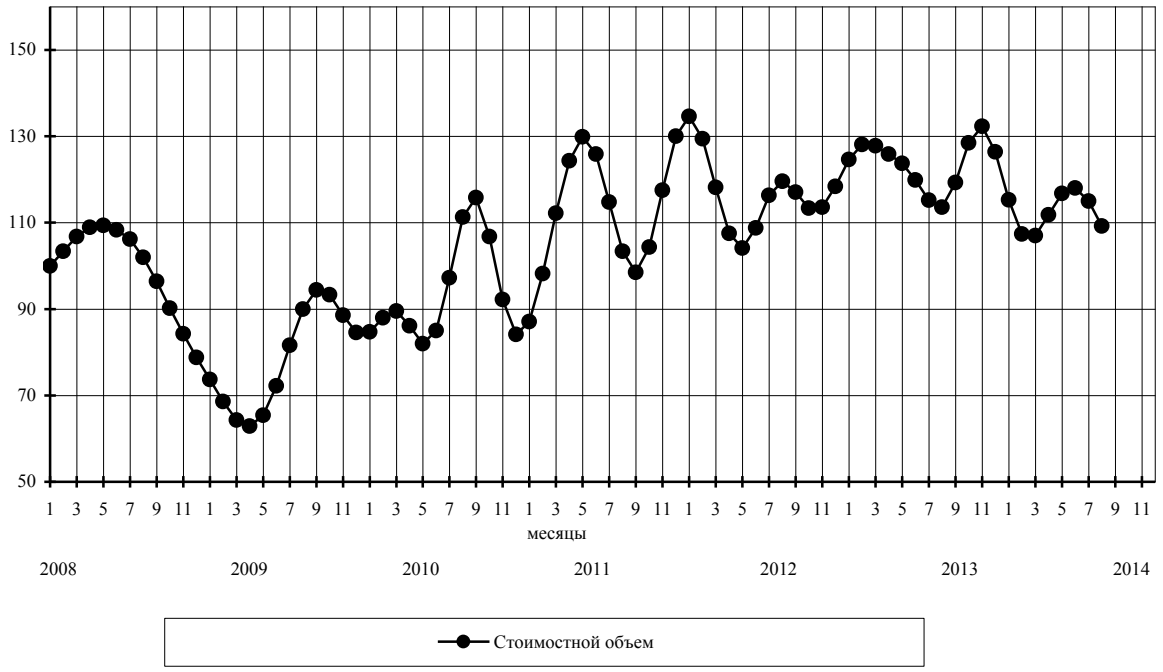

Уголь каменный

Стоимостные объемы, в % к январю 2008 г.

	Янв	Фев	Мар	Апр	Май	Июн	Июл	Авг	Сен	Окт	Ноя	Дек
2008	100,0	102,8	109,1	119,1	129,8	137,6	141,7	143,9	145,7	147,2	146,3	142,1
2009	137,6	137,8	141,9	143,4	137,0	123,9	111,9	107,3	110,7	117,8	125,4	133,9
2010	143,4	151,1	153,8	152,5	151,9	154,1	155,7	154,5	153,6	157,0	162,6	164,4
2011	161,1	158,8	162,8	171,4	178,8	184,2	194,0	211,8	229,4	236,5	232,8	227,0
2012	223,8	222,7	222,1	222,8	225,4	228,2	227,1	221,5	215,9	215,0	217,4	218,9
2013	217,1	211,6	205,3	202,3	203,2	205,4	205,3	201,6	196,0	191,5	191,4	196,6
2014	205,7	214,7	218,3	213,7	202,5	188,9	177,6	172,0				

Физические объемы, в % к январю 2008 г.

	Янв	Фев	Мар	Апр	Май	Июн	Июл	Авг	Сен	Окт	Ноя	Дек
2008	100,0	100,2	102,0	105,9	110,1	111,6	108,9	102,8	95,5	90,0	87,3	86,8
2009	88,7	95,2	105,5	114,1	116,3	112,7	109,0	108,9	111,7	114,1	115,5	118,2
2010	123,1	127,4	127,6	123,6	119,3	116,9	115,1	112,2	110,2	111,2	113,6	113,6
2011	110,4	107,4	107,3	108,8	109,6	109,5	111,8	118,4	125,1	127,2	125,1	122,7
2012	121,8	121,9	123,1	126,1	130,9	136,2	139,7	140,1	139,4	140,0	142,0	143,8
2013	144,0	141,8	138,9	138,2	140,7	144,5	147,0	146,7	144,4	142,1	142,2	145,9
2014	152,3	159,0	162,8	161,9	156,9	149,7	142,9	138,7				

Бензин автомобильный

Стоимостные объемы, в % к январю 2008 г.

	Янв	Фев	Мар	Апр	Май	Июн	Июл	Авг	Сен	Окт	Ноя	Дек
2008	100	100,1	99,9	96,6	91,3	88,4	90,5	95,7	99,1	94,5	79,2	59,9
2009	45,8	41,2	43,6	48,4	51,9	53,0	51,9	51,9	55,2	60,3	64,2	65,9
2010	66,8	66,3	62,5	56,1	49,6	44,5	40,9	40,5	44,7	52,5	61,7	70,6
2011	77,9	82,6	85,9	91,0	99,3	107,7	111,0	105,1	91,5	76,7	67,3	64,4
2012	65,0	65,6	65,6	65,2	64,6	64,7	66,3	70,2	76,3	83,6	89,3	91,7
2013	90,0	85,1	79,9	77,5	79,1	84,1	91,4	99,3	104,5	105,6	102,7	97,3
2014	93,2	95,7	104,8	112,2	111,6	103,0	91,2	82,9				

Физические объемы, в % к январю 2008 г.

	Янв	Фев	Мар	Апр	Май	Июн	Июл	Авг	Сен	Окт	Ноя	Дек
2008	100,0	97,5	96,4	92,6	85,9	80,2	79,4	84,9	93,7	100,0	100,3	99,3
2009	103,7	112,8	118,6	116,0	106,5	94,3	82,3	74,4	73,4	77,2	81,5	84,0
2010	85,5	84,5	78,9	69,8	61,0	53,8	47,9	44,8	46,7	52,2	59,9	68,6
2011	77,0	82,1	82,7	82,5	85,6	91,0	93,4	88,2	77,3	66,7	61,2	60,3
2012	60,0	58,4	56,6	56,3	57,9	61,1	65,3	69,7	74,5	80,0	85,0	87,1
2013	84,4	78,9	75,2	76,4	81,1	86,9	93,1	99,2	102,8	102,1	97,5	91,2
2014	87,3	91,4	102,1	109,9	108,0	97,0	83,5	75,1				

Прочие нефтепродукты

Стоимостные объемы, в % к январю 2008 г.

	Янв	Фев	Мар	Апр	Май	Июн	Июл	Авг	Сен	Окт	Ноя	Дек
2008	100	103,4	107,2	110,3	113,3	119,2	129,4	138,9	137,9	120,3	91,7	65,6
2009	50,6	45,7	46,4	50,0	56,0	63,8	71,2	76,0	79,8	83,5	87,7	92,2
2010	96,0	98,4	99,0	98,4	96,9	94,6	91,6	89,8	90,9	95,1	101,0	107,3
2011	113,0	118,5	124,6	131,7	137,4	140,8	142,2	143,3	144,1	143,2	138,0	128,5
2012	120,1	118,8	125,2	134,9	141,3	141,7	139,9	141,0	145,9	151,6	156,1	160,7
2013	164,9	164,4	157,1	148,0	144,5	147,4	153,0	158,4	164,5	173,0	182,5	189,4
2014	192,2	194,6	199,8	205,4	210,1	217,1	231,3	246,5				

Физические объемы, в % к январю 2008 г.

	Янв	Фев	Мар	Апр	Май	Июн	Июл	Авг	Сен	Окт	Ноя	Дек
2008	100,0	100,3	102,1	103,9	105,1	106,4	109,3	112,0	111,8	107,6	102,6	100,0
2009	99,7	102,3	108,8	117,6	126,0	130,6	128,3	118,4	107,9	102,6	104,1	108,6
2010	112,0	115,1	119,8	124,6	126,4	124,0	118,1	110,6	104,6	101,5	101,1	101,6
2011	103,3	107,7	115,7	124,3	128,4	127,4	123,8	120,4	119,1	119,4	118,3	113,9
2012	110,1	111,0	116,8	123,6	127,7	129,2	131,4	135,5	139,0	138,7	135,5	135,0
2013	138,9	141,2	137,3	130,9	128,5	130,8	135,9	142,7	150,8	158,7	164,1	167,3
2014	170,3	173,5	175,1	174,3	172,4	174,6	186,7	209,9				

Каучук синтетический

Стоимостные объемы, в % к январю 2008 г.

	Янв	Фев	Мар	Апр	Май	Июн	Июл	Авг	Сен	Окт	Ноя	Дек
2008	100	107,1	114,6	122,3	130,5	138,2	141,4	135,0	117,6	92,3	66,0	45,5
2009	34,7	32,7	36,4	42,7	50,3	58,7	67,9	77,6	86,6	93,0	96,1	98,1
2010	101,5	107,1	112,3	113,8	111,9	110,0	111,2	115,8	121,0	125,2	128,7	131,9
2011	134,1	136,2	141,1	150,9	163,6	174,5	179,8	180,6	180,3	181,1	181,6	179,0
2012	172,6	164,4	156,5	149,7	143,8	139,0	135,7	134,1	133,1	131,7	130,8	132,0
2013	134,7	136,1	134,9	132,1	128,8	124,9	121,4	119,6	119,8	120,2	118,2	113,1
2014	106,9	101,9	98,6	96,3	94,9	94,9	97,3	101,7				

Физические объемы, в % к январю 2008 г.

	Янв	Фев	Мар	Апр	Май	Июн	Июл	Авг	Сен	Окт	Ноя	Дек
2008	100,0	103,2	106,5	109,3	111,8	114,2	114,5	109,6	98,0	81,6	66,0	57,0
2009	57,2	63,6	71,7	79,6	88,5	98,8	108,8	115,8	118,8	118,3	116,4	114,7
2010	114,4	115,2	115,2	113,0	109,6	107,6	108,5	111,3	113,4	112,9	111,0	109,2
2011	107,6	107,0	109,2	114,5	121,0	125,6	126,3	124,5	123,3	125,1	129,0	131,6
2012	131,0	127,8	124,0	121,1	119,5	118,7	118,3	118,3	118,7	119,5	121,3	124,6
2013	128,6	131,0	131,1	130,2	129,4	128,7	128,8	130,3	132,7	133,4	130,5	124,9
2014	119,9	117,6	117,2	116,7	115,6	115,2	117,5	123,2				

Лесоматериалы необработанные

Стоимостные объемы, в % к январю 2008 г.

	Янв	Фев	Мар	Апр	Май	Июн	Июл	Авг	Сен	Окт	Ноя	Дек
2008	100	98,1	93,7	87,6	82,0	79,0	78,5	80,0	81,6	80,1	73,0	61,8
2009	51,3	45,3	43,7	43,4	42,9	42,8	43,4	43,9	43,9	43,8	44,1	44,1
2010	43,6	43,1	43,5	44,7	45,9	46,3	46,2	45,8	45,2	44,5	44,0	44,5
2011	45,8	47,0	47,6	47,9	48,5	49,5	50,6	51,1	50,3	48,1	45,1	42,6
2012	40,9	39,6	37,9	36,1	35,0	34,5	34,2	33,8	34,1	35,5	37,1	37,7
2013	37,3	36,9	37,4	37,8	37,6	37,3	37,8	39,4	41,1	42,3	43,2	44,2
2014	44,8	44,7	44,2	43,6	43,1	42,3	40,3	36,1				

Физические объемы, в % к январю 2008 г.

	Янв	Фев	Мар	Апр	Май	Июн	Июл	Авг	Сен	Окт	Ноя	Дек
2008	100,0	97,6	92,3	84,8	77,7	73,1	71,8	73,3	75,8	75,8	70,3	60,8
2009	52,0	47,7	47,4	47,9	47,7	47,7	47,8	47,5	46,6	46,2	46,5	46,9
2010	46,6	46,1	46,4	47,5	48,5	48,8	48,3	47,4	46,1	44,9	44,3	44,8
2011	45,9	46,8	46,8	46,4	46,2	46,6	47,4	48,0	47,7	46,0	43,7	41,8
2012	40,7	39,8	38,5	37,4	36,8	36,9	36,8	36,5	36,8	38,1	39,5	39,8
2013	39,3	39,0	39,4	39,9	39,6	39,2	39,6	41,1	43,0	44,6	45,6	46,3
2014	46,5	46,2	45,7	45,3	45,1	44,8	43,5	40,2				

Лесоматериалы обработанные

Стоимостные объемы, в % к январю 2008 г.

	Янв	Фев	Мар	Апр	Май	Июн	Июл	Авг	Сен	Окт	Ноя	Дек
2008	100	98,5	95,3	91,8	88,8	86,6	85,4	85,7	86,7	86,6	83,6	79,4
2009	76,4	75,2	74,6	73,8	74,0	76,6	81,0	85,7	89,6	92,3	93,1	92,3
2010	91,4	91,7	93,2	94,9	96,0	96,4	96,4	96,2	96,2	97,0	98,4	100,2
2011	101,8	103,3	104,6	106,2	108,5	110,9	112,5	113,0	112,5	111,5	110,6	109,8
2012	108,8	108,1	107,9	108,2	107,6	105,8	104,2	103,9	104,3	104,4	104,5	105,1
2013	106,5	107,9	108,8	109,4	110,2	111,7	114,1	116,8	119,4	122,0	124,0	125,4
2014	125,8	125,1	123,3	120,9	118,9	118,1	117,8	114,5				

Целлюлоза древесная

Стоимостные объемы, в % к январю 2008 г.

	Янв	Фев	Мар	Апр	Май	Июн	Июл	Авг	Сен	Окт	Ноя	Дек
2008	100	101,3	100,7	99,2	98,1	98,0	98,9	98,4	92,4	80,0	65,2	54,4
2009	49,3	46,4	43,7	41,6	41,3	43,0	47,4	54,5	63,0	69,1	70,4	69,4
2010	69,4	71,4	74,0	76,5	80,6	87,3	93,6	95,6	93,9	91,9	91,2	91,0
2011	91,5	94,7	100,9	106,7	109,4	108,6	106,3	103,9	101,5	99,4	98,6	98,5
2012	97,6	94,8	90,5	87,0	86,2	87,2	88,2	88,2	86,8	84,0	81,3	80,4
2013	81,2	81,8	82,0	82,1	81,1	77,8	73,2	70,0	71,0	76,4	83,3	87,8
2014	88,4	86,1	83,0	79,8	77,0	75,7	77,8	84,8				

Физические объемы, в % к январю 2008 года

	Янв	Фев	Мар	Апр	Май	Июн	Июл	Авг	Сен	Окт	Ноя	Дек
2008	100,0	100,7	100,1	99,6	100,4	102,2	103,8	102,8	96,3	85,2	74,6	70,1
2009	71,0	72,7	73,4	73,6	74,4	75,1	76,3	78,9	82,6	84,7	82,9	79,7
2010	78,3	79,0	79,8	79,5	79,8	82,9	87,2	89,6	89,5	88,3	87,3	85,8
2011	84,6	85,8	89,7	93,9	95,8	95,0	93,3	92,0	91,9	93,1	96,1	99,8
2012	102,1	101,6	99,3	97,7	98,9	102,1	105,5	107,5	107,2	104,3	100,3	97,7
2013	96,6	95,7	94,8	94,3	93,1	89,9	84,8	80,2	78,6	80,5	84,4	87,8
2014	89,4	89,5	88,5	86,7	84,8	83,7	85,5	91,0				

Руды и концентраты железные

Стоимостные объемы, в % к январю 2008 г.

	Янв	Фев	Мар	Апр	Май	Июн	Июл	Авг	Сен	Окт	Ноя	Дек
2008	100	99,6	103,5	110,6	120,0	131,7	143,4	149,9	147,9	135,8	113,9	87,8
2009	66,5	54,7	50,4	49,3	49,2	49,8	51,2	53,2	56,4	61,0	66,5	71,4
2010	75,8	79,4	82,9	87,2	92,6	98,7	105,1	115,2	129,3	141,6	146,8	146,4
2011	148,2	157,4	171,0	184,4	198,3	215,4	231,0	235,2	224,0	207,1	197,7	195,6
2012	190,8	179,3	167,9	163,5	164,1	161,2	151,8	140,6	132,2	126,6	122,6	123,6
2013	133,2	147,3	155,2	150,6	139,0	130,3	127,8	129,9	137,3	149,6	161,8	167,4
2014	163,1	151,6	142,0	139,2	138,9	135,0	130,6	144,6				

Физические объемы, в % к январю 2008 года

	Янв	Фев	Мар	Апр	Май	Июн	Июл	Авг	Сен	Окт	Ноя	Дек
2008	100,0	95,9	96,2	97,1	97,5	98,7	100,5	99,9	95,1	86,2	74,9	64,1
2009	59,0	61,9	70,6	80,2	88,5	95,3	98,7	97,0	92,2	88,3	88,1	89,9
2010	92,0	92,1	90,1	86,2	82,1	79,4	79,4	84,5	93,1	99,7	100,5	97,3
2011	95,3	98,0	104,1	110,7	117,5	125,2	130,9	129,9	121,1	111,0	106,5	107,5
2012	108,4	106,9	105,6	107,6	111,1	111,7	107,7	102,3	98,7	97,3	97,5	100,3
2013	106,3	112,0	112,2	106,1	99,4	97,0	98,0	99,6	102,6	107,1	110,8	110,9
2014	106,9	101,1	98,2	99,8	101,7	100,4	100,8	120,1				

Медь рафинированная

Стоимостные объемы, в % к январю 2008 г.

	Янв	Фев	Мар	Апр	Май	Июн	Июл	Авг	Сен	Окт	Ноя	Дек
2008	100	95,9	90,7	84,7	79,8	78,2	79,5	78,8	71,6	59,4	51,5	56,7
2009	71,7	83,0	88,0	99,7	129,1	164,8	190,9	199,9	197,5	192,3	190,5	194,6
2010	201,8	206,5	210,5	215,4	221,0	219,4	208,5	192,6	182,6	183,4	184,1	170,3
2011	144,5	120,0	106,0	93,8	74,5	53,1	46,3	65,4	97,9	124,6	137,8	142,0
2012	139,6	133,6	130,7	142,5	167,6	182,7	160,7	108,8	62,5	49,0	61,1	78,8
2013	91,2	103,8	115,6	117,9	106,9	95,2	98,3	111,9	117,0	104,1	85,2	76,2
2014	78,3	81,3	78,6	75,4	79,3	94,0	115,8	133,1				

Физические объемы, в % к январю 2008 года

	Янв	Фев	Мар	Апр	Май	Июн	Июл	Авг	Сен	Окт	Ноя	Дек
2008	100,0	92,7	85,3	79,8	75,9	73,7	74,6	78,5	83,6	91,3	106,2	133,5
2009	165,9	185,1	186,1	188,0	210,8	244,3	267,3	267,3	248,7	224,2	205,6	199,4
2010	203,4	209,0	213,7	218,6	225,8	228,3	220,6	201,4	180,0	164,6	151,5	131,9
2011	108,4	89,2	79,5	71,0	56,6	40,5	36,2	51,9	78,5	102,8	119,2	129,5
2012	132,0	126,9	120,9	127,0	146,8	161,0	145,0	102,6	63,1	50,0	58,2	71,6
2013	81,8	93,0	103,5	105,2	95,5	86,5	92,8	109,9	118,4	108,0	89,6	79,1
2014	79,4	81,8	80,3	78,4	82,4	94,9	112,0	121,0				

Никель необработанный

Стоимостные объемы, в % к январю 2008 г.

	Янв	Фев	Мар	Апр	Май	Июн	Июл	Авг	Сен	Окт	Ноя	Дек
2008	100	95,0	87,6	80,8	77,3	77,2	76,6	70,8	59,1	44,9	33,8	29,0
2009	28,1	27,3	27,1	31,4	42,2	55,4	65,1	68,8	67,3	63,2	57,8	53,1
2010	51,4	54,0	60,7	69,1	77,2	84,4	89,1	89,1	85,1	79,5	74,4	70,6
2011	69,6	71,3	71,5	63,7	48,7	35,5	34,5	47,3	64,2	76,4	84,6	91,0
2012	90,7	79,6	64,3	54,8	53,8	54,1	47,7	36,5	28,9	29,0	32,3	35,2
2013	39,2	45,7	51,9	55,1	55,6	56,0	58,0	59,4	57,1	51,4	45,5	40,4
2014	35,9	33,8	35,8	42,8	53,5	65,2	77,7	94,1				

Физические объемы, в % к январю 2008 года

	Янв	Фев	Мар	Апр	Май	Июн	Июл	Авг	Сен	Окт	Ноя	Дек
2008	100,0	96,7	92,1	89,4	89,0	90,4	92,2	94,1	94,6	91,2	83,8	77,0
2009	74,4	75,3	78,2	83,6	91,6	99,1	101,8	99,8	95,4	90,6	84,5	77,6
2010	72,4	70,9	74,6	82,1	92,3	102,3	108,5	106,9	99,1	89,2	79,9	72,5
2011	69,6	71,7	74,0	67,9	52,7	38,1	36,5	51,1	72,3	91,0	107,4	122,5
2012	127,5	116,7	99,2	88,8	88,5	88,0	76,4	58,0	45,3	44,7	49,1	53,4
2013	59,9	70,5	80,5	86,2	88,8	92,5	99,8	105,9	104,3	95,5	85,2	76,1
2014	68,7	65,3	67,0	73,8	83,9	94,3	106,1	125,3				

Прочий экспорт

Стоимостные объемы, в % к январю 2008 г.

	Янв	Фев	Мар	Апр	Май	Июн	Июл	Авг	Сен	Окт	Ноя	Дек
2008	100	99,8	98,3	97,7	99,7	104,3	109,5	111,3	106,0	93,9	81,0	74,1
2009	73,1	73,2	72,1	71,4	72,6	74,2	74,7	75,4	78,4	83,2	88,2	92,0
2010	94,5	96,6	98,6	100,3	101,4	101,9	101,7	101,2	101,6	103,2	105,8	108,9
2011	113,0	117,7	122,0	124,4	125,7	127,8	131,4	133,7	132,5	130,1	130,1	132,1
2012	133,5	133,2	133,4	134,9	136,1	135,1	134,0	136,5	142,5	147,0	145,8	141,3
2013	138,1	137,4	137,8	138,4	139,0	139,7	140,0	140,7	142,0	143,9	145,3	145,9
2014	145,5	144,9	144,0	143,1	142,7	143,8	146,7	152,3				

Приложение 6 – **Помесячные изменения импорта товаров (сезонно скорректированные данные) с января 2008 года по авгуссст 2014 года (в % к январю 2008 года) (таблицы и графики)**

Мясо свежее и мороженое (без мяса птицы)

Стоимостные объемы, в % к январю 2008 г.

	Янв	Фев	Мар	Апр	Май	Июн	Июл	Авг	Сен	Окт	Ноя	Дек
2008	100	104,5	105,0	104,8	109,0	119,1	131,0	136,8	132,1	119,1	105,4	97,6
2009	97,6	101,0	103,0	101,8	99,5	98,7	100,3	103,6	107,9	111,3	111,7	108,3
2010	103,4	100,7	100,8	101,8	102,3	102,9	103,9	105,1	105,8	106,8	109,5	114,1
2011	118,5	121,7	125,0	129,2	132,4	130,8	123,7	114,2	106,6	102,8	102,1	104,0
2012	109,4	116,9	123,7	127,1	126,7	123,7	121,8	122,4	123,4	121,7	117,5	114,4
2013	114,4	116,0	116,1	113,1	108,0	103,6	102,7	105,6	110,5	115,3	117,5	115,1
2014	107,8	97,7	88,6	83,6	84,6	91,9	103,3	111,8				

Физические объемы, в % к январю 2008 года

	Янв	Фев	Мар	Апр	Май	Июн	Июл	Авг	Сен	Окт	Ноя	Дек
2008	100,0	101,9	101,0	99,8	101,1	105,1	109,3	109,5	103,9	93,8	83,7	77,8
2009	77,3	79,4	80,7	80,5	80,3	81,6	83,9	86,3	88,7	90,9	91,4	89,2
2010	85,6	83,3	83,0	83,6	84,2	85,1	86,1	86,7	86,0	84,8	84,8	86,6
2011	89,1	90,8	92,1	93,7	94,5	92,5	87,3	80,7	75,3	72,0	70,5	70,8
2012	73,5	78,0	82,5	85,3	85,7	84,2	82,9	82,8	83,2	82,3	79,9	77,9
2013	77,5	78,0	77,7	75,6	72,4	69,9	69,5	71,3	74,2	76,8	78,0	76,5
2014	72,0	65,5	59,3	55,1	54,2	57,0	62,0	65,6				

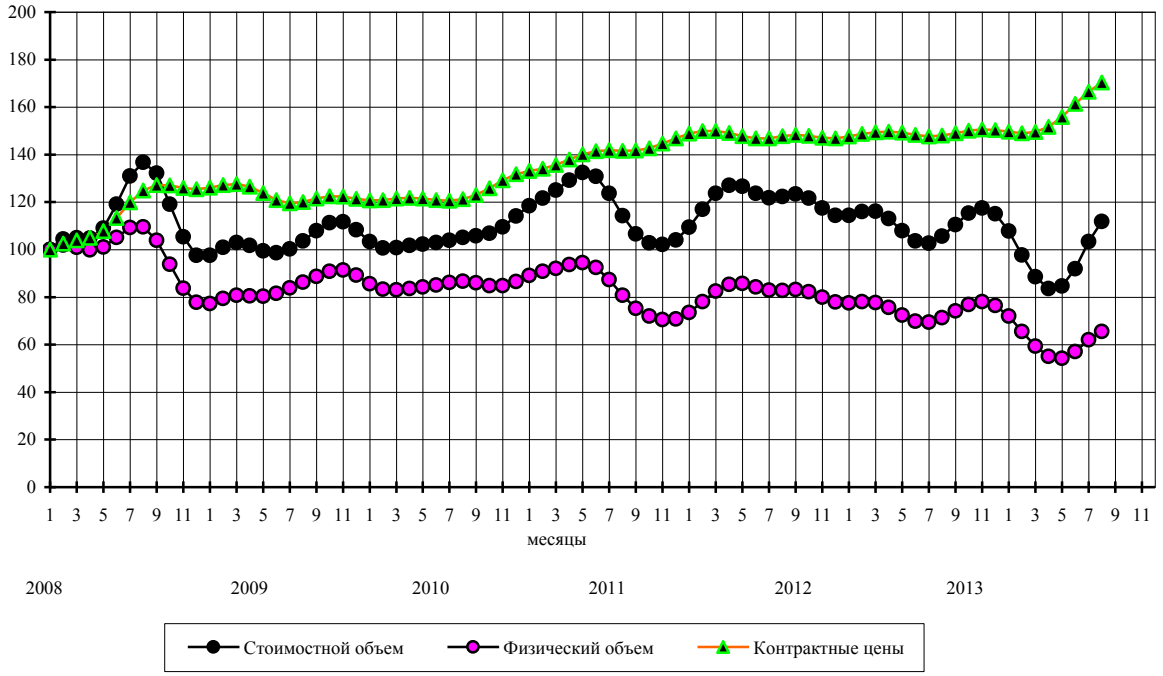

Черные металлы

Стоимостные объемы, в % к январю 2008 г.

	Янв	Фев	Мар	Апр	Май	Июн	Июл	Авг	Сен	Окт	Ноя	Дек
2008	100	106,2	112,6	119,9	129,7	142,9	156,1	161,5	150,5	123,6	92,7	72,8
2009	67,2	67,3	64,8	58,0	50,5	46,0	45,9	50,7	59,4	69,4	77,3	80,7
2010	80,7	80,4	82,0	85,0	87,6	88,8	89,2	90,1	91,8	94,4	98,8	105,8
2011	114,5	123,0	130,2	135,3	136,6	133,7	129,8	129,2	133,1	137,4	137,4	131,9
2012	124,5	118,5	113,8	109,6	106,8	107,1	110,0	113,3	115,9	117,7	118,7	118,4
2013	116,2	112,9	109,7	107,4	106,8	107,8	108,9	108,0	104,3	99,0	94,4	92,4
2014	93,3	95,5	98,3	101,3	104,0	105,5	104,5	97,8				

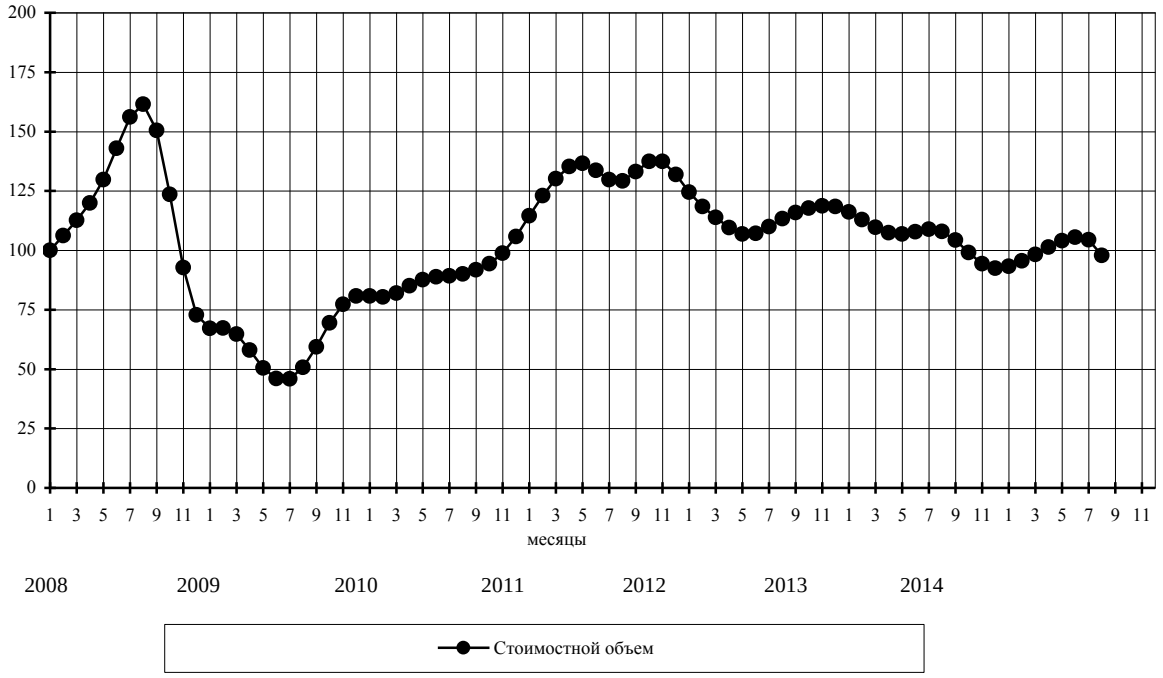

Машины, оборудование и транспортные средства (без легковых автомобилей)

Стоимостные объемы, в % к январю 2008 г.

	Янв	Фев	Маар	Апр	Май	Июн	Июл	Авг	Сен	Окт	Ноя	Дек
2008	100	105,6	109,8	111,8	112,4	113,6	115,9	116,9	113,4	104,1	91,6	80,7
2009	72,9	66,6	60,8	55,9	53,4	53,8	56,5	61,0	66,0	69,7	71,0	70,7
2010	70,2	71,2	73,6	76,1	78,3	81,3	86,3	92,8	98,5	101,5	102,5	103,2
2011	105,3	109,4	114,7	120,1	124,3	127,3	129,7	131,2	131,0	129,4	128,5	129,4
2012	131,7	133,1	132,6	131,6	131,5	132,1	132,6	132,5	132,9	134,5	136,3	137,4
2013	137,3	136,3	134,6	132,6	131,1	130,2	129,6	128,3	127,0	126,7	127,5	128,8
2014	129,2	128,6	128,3	128,4	128,3	126,8	121,9	111,5				

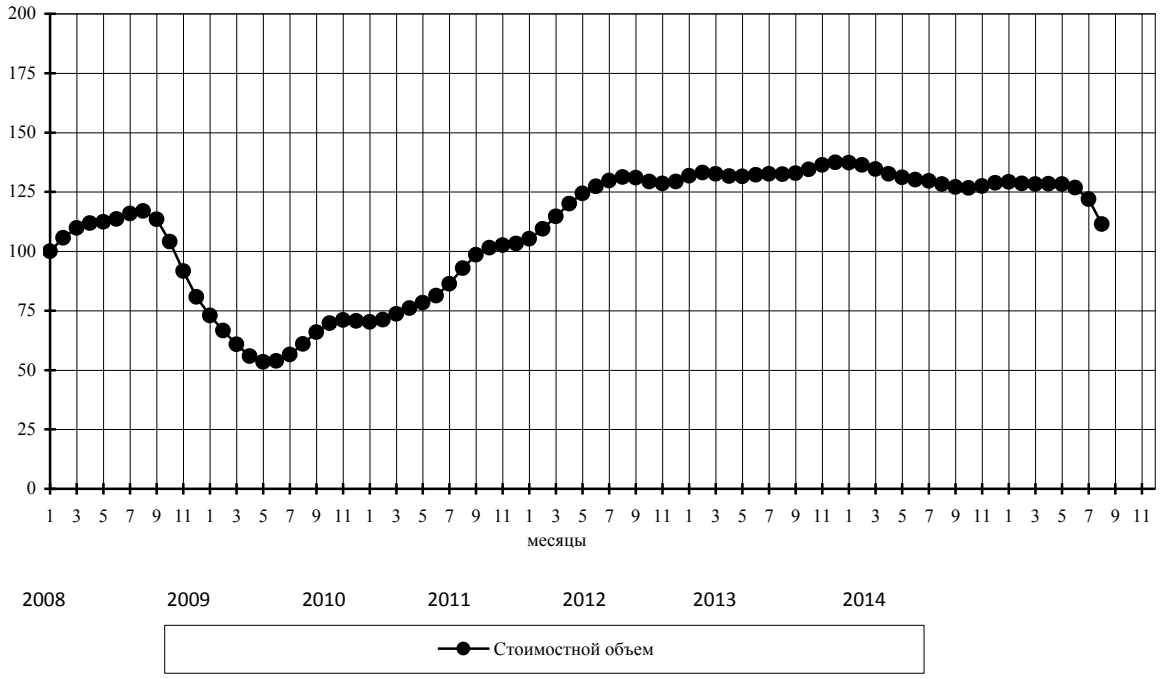

Автомобили легковые

Стоимостные объемы, в % к январю 2008 г.

	Янв	Фев	Мар	Апр	Май	Июн	Июл	Авг	Сен	Окт	Ноя	Дек
2008	100,0	105,8	110,2	113,3	116,7	121,0	124,4	123,5	115,5	102,3	89,3	78,3
2009	66,3	51,4	36,7	26,8	23,0	23,1	24,6	27,1	30,0	32,1	32,3	30,7
2010	28,8	28,1	29,0	31,6	35,3	39,4	43,4	47,1	50,3	53,0	55,3	57,7
2011	60,7	64,7	69,2	72,4	73,1	71,8	70,6	71,4	74,8	78,8	81,2	81,2
2012	79,9	78,4	77,2	76,7	76,9	77,8	77,9	75,3	70,0	64,6	62,6	64,2
2013	67,2	68,5	66,9	63,5	59,9	57,6	56,9	57,6	58,8	59,8	59,5	58,0
2014	56,0	54,1	53,2	52,7	52,2	50,8	47,7	42,1				

Физические объемы, в % к январю 2008 года

	Янв	Фев	Мар	Апр	Май	Июн	Июл	Авг	Сен	Окт	Ноя	Дек
2008	100,0	104,2	106,2	106,6	106,9	108,3	109,9	108,8	102,2	91,1	79,5	69,4
2009	59,1	47,2	35,2	25,8	20,6	19,2	20,0	21,9	24,0	25,5	25,7	24,7
2010	23,5	23,3	24,6	27,3	30,8	34,5	38,1	41,1	43,5	45,2	46,6	48,4
2011	50,7	53,4	55,9	57,1	56,0	53,2	50,7	50,7	53,5	56,9	58,7	58,2
2012	56,5	54,8	53,7	54,0	55,9	58,7	60,3	58,5	53,9	49,3	47,2	47,6
2013	48,9	49,4	48,3	46,1	43,7	42,1	41,7	42,1	42,9	43,4	43,2	42,6
2014	41,7	41,0	40,4	39,4	37,7	34,9	31,1	26,6				

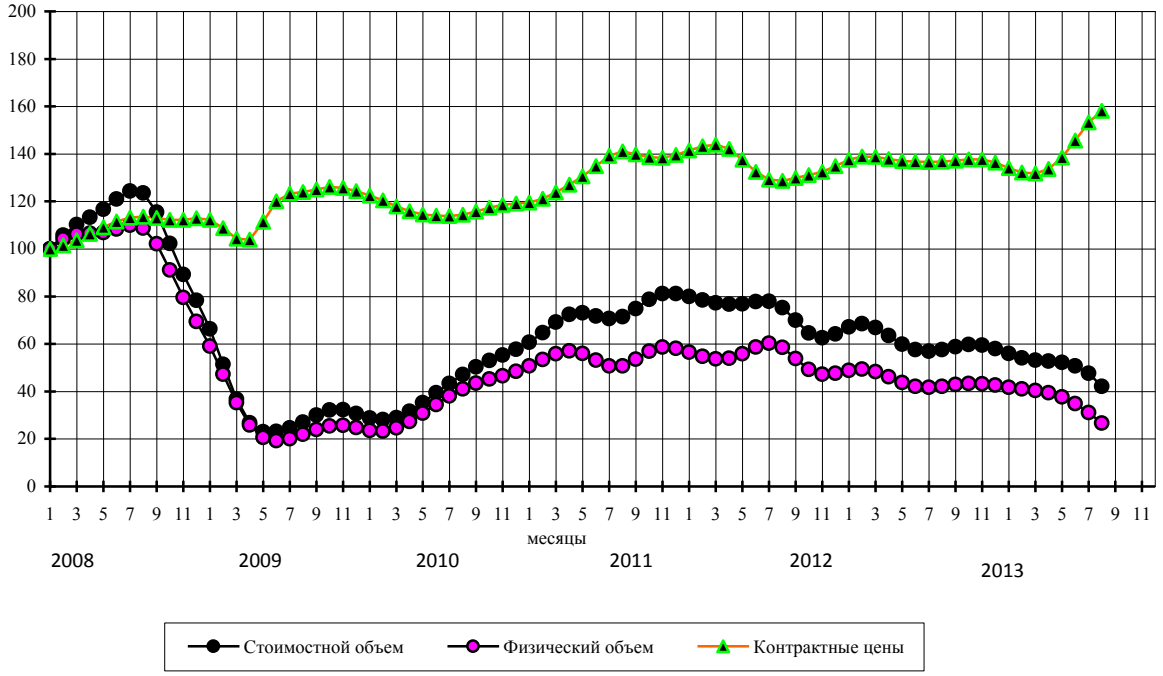

Трубы стальные

Стоимостные объемы, в % к январю 2008 г.

	Янв	Фев	Мар	Апр	Май	Июн	Июл	Авг	Сен	Окт	Ноя	Дек
2008	100	99,2	94,1	88,2	84,5	85,3	90,2	96,5	97,7	90,9	79,3	69,8
2009	64,3	58,4	49,3	40,3	35,7	36,6	39,0	40,7	41,6	43,6	46,7	49,9
2010	52,8	56,1	60,8	67,1	75,3	86,5	102,1	120,7	137,0	146,1	150,4	153,1
2011	153,6	151,4	153,0	163,7	175,9	173,1	149,1	114,6	88,8	79,2	80,2	80,7
2012	77,5	72,9	68,3	63,2	57,8	55,5	59,7	68,5	75,7	77,6	75,9	75,6
2013	79,9	86,4	89,8	87,1	80,0	73,0	68,5	66,6	66,3	66,5	65,7	63,2
2014	59,5	56,2	54,3	54,1	56,0	60,1	66,0	71,8				

Физические объемы, в % к январю 2008 года

	Янв	Фев	Мар	Апр	Май	Июн	Июл	Авг	Сен	Окт	Ноя	Дек
2008	100,0	99,7	93,8	85,1	76,8	71,8	71,0	73,3	73,5	68,1	58,2	51,0
2009	49,7	50,2	47,4	41,5	37,4	38,4	42,2	45,1	46,6	49,0	53,3	57,8
2010	61,0	63,2	66,6	72,4	81,6	95,9	116,3	139,4	157,3	164,2	164,7	164,2
2011	162,0	156,8	156,1	167,0	181,3	179,6	152,8	113,2	83,5	72,9	74,2	74,7
2012	70,5	64,8	60,0	55,2	50,4	48,3	52,6	61,5	68,6	69,5	65,8	63,5
2013	67,2	74,8	80,0	78,2	70,4	61,9	56,1	53,6	53,2	53,8	54,2	53,9
2014	52,5	50,2	47,8	47,0	48,9	54,5	63,6	74,9				

Мясо птицы свежее и мороженое

Стоимостные объемы, в % к январю 2008 г.

	Янв	Фев	Мар	Апр	Май	Июн	Июл	Авг	Сен	Окт	Ноя	Дек
2008	100	106,4	109,6	114,9	122,5	128,2	129,0	124,7	114,9	101,6	90,7	89,1
2009	96,8	105,3	106,9	101,4	95,2	94,3	98,7	103,5	104,2	101,5	96,3	87,1
2010	74,0	60,6	51,6	48,4	49,8	54,1	59,3	68,1	84,0	106,7	124,9	123,6
2011	102,3	77,6	65,1	65,8	70,3	71,3	68,0	64,7	62,9	61,2	59,6	59,8
2012	64,5	73,1	81,4	84,8	82,2	77,5	75,9	76,7	74,9	67,2	59,0	59,0
2013	68,5	79,0	82,2	78,3	73,4	72,3	74,6	75,0	70,8	63,8	58,2	58,1
2014	62,6	67,3	69,6	70,7	72,8	75,3	74,4	62,1				

Физические объемы, в % к январю 2008 года

	Янв	Фев	Мар	Апр	Май	Июн	Июл	Авг	Сен	Окт	Ноя	Дек
2008	100,0	108,0	110,6	110,4	109,4	106,4	100,8	92,7	81,1	67,8	58,5	59,7
2009	70,6	82,6	87,7	85,0	80,6	79,8	83,0	85,6	83,1	76,7	69,0	60,3
2010	50,6	41,1	34,6	31,9	32,6	35,5	39,1	45,0	55,6	71,0	83,4	82,8
2011	68,5	51,5	42,3	42,0	44,9	45,9	43,9	41,0	38,0	34,5	31,8	31,7
2012	35,5	41,8	47,4	49,6	48,1	45,4	44,4	44,4	42,6	37,7	32,9	32,9
2013	38,0	43,6	45,2	43,0	40,7	40,8	42,8	43,3	41,0	37,0	34,0	33,8
2014	35,7	37,4	38,2	38,7	39,8	40,5	38,2	28,5				

Рыба свежая и мороженая

Стоимостные объемы, в % к январю 2008 г.

	Янв	Фев	Мар	Апр	Май	Июн	Июл	Авг	Сен	Окт	Ноя	Дек
2008	100	96,6	95,5	97,3	101,2	106,7	112,9	117,5	118,7	115,2	107,3	96,6
2009	85,7	78,5	77,2	81,7	89,7	98,5	104,9	106,5	103,3	98,0	94,6	95,2
2010	98,8	103,1	105,9	107,3	107,6	107,1	106,4	106,3	107,4	109,4	111,1	111,6
2011	111,2	111,4	114,5	119,9	124,7	126,8	126,9	125,9	122,9	118,1	113,7	113,2
2012	118,0	125,2	128,8	125,5	119,1	115,6	117,0	120,5	123,1	124,8	128,5	133,7
2013	137,1	137,0	135,4	135,4	137,1	139,1	141,0	144,8	151,8	159,7	163,2	159,2
2014	150,2	141,0	134,8	132,1	131,5	130,2	123,9	104,8				

Физические объемы, в % к январю 2008 года

	Янв	Фев	Мар	Апр	Май	Июн	Июл	Авг	Сен	Окт	Ноя	Дек
2008	100,0	92,8	88,7	88,9	91,2	94,1	96,4	98,1	98,1	95,8	91,9	88,0
2009	86,0	86,7	88,5	89,0	88,2	87,1	85,4	83,0	80,7	80,1	82,4	86,8
2010	91,1	93,7	93,8	91,9	88,7	84,8	81,2	78,7	77,3	76,3	74,3	71,3
2011	68,1	66,7	69,0	73,8	77,8	78,7	77,9	77,2	76,5	75,0	73,3	73,9
2012	78,5	84,6	86,7	82,4	76,0	73,1	74,3	76,1	75,7	74,1	74,5	77,0
2013	78,2	76,5	73,7	72,9	74,2	75,9	77,5	80,3	84,9	89,6	90,9	87,5
2014	81,7	76,8	74,4	74,2	75,3	76,0	74,2	65,7				

Цитрусовые плоды

Стоимостные объемы, в % к январю 2008 г.

	Янв	Фев	Мар	Апр	Май	Июн	Июл	Авг	Сен	Окт	Ноя	Дек
2008	100	96,7	95,6	97,7	98,1	94,7	91,4	93,2	101,9	112,6	120,3	123,3
2009	122,6	118,1	109,8	100,3	95,2	96,9	101,4	103,8	104,7	107,3	113,7	121,3
2010	126,0	126,1	123,2	119,9	119,2	124,3	135,9	149,3	158,7	160,5	156,8	152,6
2011	152,4	158,3	169,4	181,0	185,9	180,6	168,4	157,7	153,9	156,6	160,6	161,8
2012	160,5	158,7	156,5	154,8	156,4	160,6	162,9	163,0	163,5	166,9	173,4	181,8
2013	189,0	190,0	183,2	172,6	164,9	163,0	166,5	174,0	183,8	190,5	189,5	181,4
2014	172,2	166,3	163,6	160,6	153,5	140,1	122,2	107,3				

Физические объемы, в % к январю 2008 года

	Янв	Фев	Мар	Апр	Май	Июн	Июл	Авг	Сен	Окт	Ноя	Дек
2008	100,0	96,9	95,4	96,4	96,2	92,6	88,4	88,2	94,2	102,6	108,2	108,9
2009	106,3	101,5	95,0	88,7	86,6	89,6	94,2	96,2	96,6	98,0	101,5	105,2
2010	107,1	106,7	105,0	103,2	103,0	106,9	115,7	125,5	131,1	129,3	122,2	114,8
2011	112,0	115,5	124,4	134,4	139,0	135,2	126,4	118,8	116,4	118,5	121,7	123,6
2012	124,3	124,2	122,3	119,0	117,4	118,3	118,4	117,1	115,7	116,6	120,9	127,4
2013	132,5	132,6	127,3	119,9	114,8	113,4	115,5	120,7	128,7	136,2	139,1	135,7
2014	128,7	121,9	117,5	113,7	107,6	96,9	82,3	68,8				

Алкогольные и безалкогольные напитки

Стоимостные объемы, в % к январю 2008 г.

	Янв	Фев	Мар	Апр	Май	Июн	Июл	Авг	Сен	Окт	Ноя	Дек
2008	100	103,6	109,1	116,1	123,3	128,9	131,7	129,1	118,9	101,9	84,1	73,0
2009	69,5	68,8	68,6	70,0	73,9	78,1	80,6	81,6	81,9	80,7	77,7	74,9
2010	76,0	81,7	88,5	92,8	94,9	96,8	99,1	100,3	99,9	99,4	100,7	104,3
2011	109,0	113,3	115,5	114,0	108,5	102,7	102,1	108,4	118,1	125,6	128,4	127,1
2012	124,2	122,2	123,1	127,8	133,2	135,1	132,2	128,3	127,2	129,2	132,4	134,9
2013	135,4	134,2	133,0	133,3	135,9	140,6	145,4	148,4	149,1	149,0	148,8	148,0
2014	145,7	141,7	137,2	133,6	132,2	132,7	133,7	132,1				

Лекарственные средства

Стоимостные объемы, в % к январю 2008 г.

	Янв	Фев	Мар	Апр	Май	Июн	Июл	Авг	Сен	Окт	Ноя	Дек
2008	100	102,7	104,6	105,7	107,0	108,7	110,3	110,8	110,0	108,5	106,1	104,1
2009	101,8	98,3	96,4	97,4	98,6	95,4	88,5	86,1	94,1	108,3	119,6	123,6
2010	122,3	119,9	118,3	120,6	130,2	147,8	163,8	163,7	145,3	123,8	115,7	122,8
2011	137,2	151,9	162,0	165,7	161,7	152,4	144,9	146,6	156,1	164,5	165,1	159,1
2012	152,2	148,2	146,7	145,4	143,9	144,0	147,2	153,3	160,2	165,6	169,5	173,6
2013	177,0	176,6	173,3	170,0	168,4	166,3	162,6	159,9	160,9	163,8	164,0	160,2
2014	154,6	150,2	149,5	150,7	151,7	150,5	146,0	136,4				

Одежда

Стоимостные объемы, в % к январю 2008 г.

	Янв	Фев	Мар	Апр	Май	Июн	Июл	Авг	Сен	Окт	Ноя	Дек
2008	100	104,1	108,1	111,6	114,4	117,2	120,7	124,5	127,3	127,2	125,1	122,5
2009	118,8	112,5	105,1	98,7	94,3	91,8	90,6	91,7	95,7	101,9	107,2	109,9
2010	111,8	117,3	128,1	141,0	151,4	158,2	163,7	169,5	174,1	174,9	171,9	168,9
2011	169,9	175,8	181,8	184,5	184,6	185,4	188,4	191,2	192,2	193,0	198,1	207,5
2012	215,9	218,0	214,2	210,3	209,7	210,5	209,4	206,0	204,4	207,5	213,7	218,0
2013	217,8	214,1	210,8	210,1	211,3	212,8	213,1	211,4	208,9	208,0	209,8	213,1
2014	214,2	211,5	207,9	206,9	209,7	214,1	213,1	195,9				

Мебель

Стоимостные объемы, в % к январю 2008 г.

	Янв	Фев	Мар	Апр	Май	Июн	Июл	Авг	Сен	Окт	Ноя	Дек
2008	100	103,1	105,5	106,9	107,7	109,2	110,9	113,0	114,7	115,4	113,2	106,6
2009	96,4	85,6	77,1	71,7	68,7	68,3	69,4	71,8	74,4	77,0	79,6	82,4
2010	84,9	87,2	90,0	93,4	97,5	101,9	106,1	109,8	112,6	114,7	115,9	116,8
2011	119,5	124,8	131,4	136,0	137,5	137,0	136,4	136,9	138,2	140,2	143,2	145,5
2012	145,5	143,5	141,6	141,9	144,7	148,3	150,7	151,8	152,4	153,0	153,7	154,4
2013	154,7	154,4	153,6	152,8	152,3	152,8	154,7	157,8	161,3	163,3	162,9	161,5
2014	161,0	161,7	162,2	161,4	158,9	154,7	148,3	137,6				

Прочий импорт

Стоимостные объемы, в % к январю 2008 г.

	Янв	Фев	Мар	Апр	Май	Июн	Июл	Авг	Сен	Окт	Ноя	Дек
2008	100	102,4	105,6	109,3	113,4	117,5	120,6	121,1	117,7	110,5	100,7	90,8
2009	81,9	74,9	71,1	70,7	72,7	75,4	78,2	81,6	86,2	90,9	94,1	95,7
2010	96,9	98,8	101,5	104,1	106,0	107,4	109,6	113,1	116,7	119,2	120,8	122,7
2011	126,3	132,1	138,1	142,1	143,3	142,2	140,2	138,2	136,4	135,2	135,5	136,5
2012	136,7	135,5	133,4	132,4	133,2	135,4	138,3	141,7	145,3	147,6	147,7	146,4
2013	145,1	143,9	142,3	140,4	139,1	139,0	140,0	141,0	141,4	141,7	142,2	142,6
2014	141,9	140,0	138,0	136,9	136,9	137,3	136,3	130,2				

Методические пояснения

В целях ежемесячного мониторинга динамики сезонно скорректированных индикаторов внешнеэкономических связей показатели оперативной отчетности об экспорте и импорте товаров сгруппированы в разрезе наиболее существенных товарных групп. При этом не охваченные группировками товарные группы отнесены соответственно к позициям “Прочий экспорт” и “Прочий импорт”.

Динамика **экспорта товаров** описывается в разрезе следующих 19 товарных групп (те из них, для которых приводятся данные, как в стоимостном, так и в натуральном измерении, помечены знаком (*)):

каменный уголь (*),
сырая нефть (*),
нефтепродукты (*),
  бензин автомобильный (*),
  дизельное топливо (*),
  жидкие топлива (*),
  прочие нефтепродукты (*),
природный газ (*),
минеральные удобрения (*),
каучук синтетический (*),
необработанные лесоматериалы (*),
обработанные лесоматериалы,
целлюлоза древесная (*),
руды и концентраты железные (*),
черные металлы,
медь рафинированная (*),
никель необработанный (*),
алюминий необработанный (*),
машины, оборудование и транспортные средства,
прочий экспорт.

Динамика **импорта товаров** рассматривается в разрезе следующих 13 товарных групп (те из них, для которых приводятся данные как в стоимостном, так и в натуральном измерении, помечены знаком (*):

машины, оборудование и транспортные средства (без легковых автомобилей),

легковые автомобили (*),

черные металлы,

трубы стальные (*),

мясо свежее и мороженое (без мяса птицы) (*),

мясо птицы свежее и мороженое (*),

рыба свежая и мороженая (*),

цитрусовые плоды (*),

алкогольные и безалкогольные напитки,

лекарственные средства,

одежда,

мебель,

прочий импорт.

Если данные оперативной отчетности позволяют охарактеризовать динамику сезонно скорректированных показателей как в стоимостном (в долларах США), так и в натуральном измерении, то для соответствующих товарных групп приводятся оба показателя, а также оценивается динамика контрактных цен. В противном случае динамику экспорта и импорта соответствующих товарных групп представляют только показатели в стоимостном измерении.

***

Сезонно скорректированные индексы изменения экспорта и импорта товаров относительно предыдущего месяца дают наиболее наглядную оперативную информацию о текущих тенденциях их динамики (начало, продолжение, завершение фаз подъема, стабилизации или спада) и в этом качестве обладают серьезными преимуществами перед традиционными статистическими индексами (за период с начала текущего года по сравнению с соответствующим периодом предыдущего года, за текущий месяц по сравнению с соответствующим месяцем предыдущего года, за текущий месяц по сравнению с предыдущим месяцем без сезонной корректировки).

Динамика сезонно скорректированных индексов относительно базисного периода соответствует тренду, определяющему основную тенденцию изменения уровней временного ряда. Как известно, при оценке тренда одной из проблем является снижение точности выявления тенденций его динамики в последние месяцы временного ряда. Поэтому при получении очередных отчетных данных **уточняются оценки предыдущих месяцев, особенно заметно – за 1-2 месяца, предшествующих отчетному**.

Используемая процедура сезонной корректировки базируется на следующих основных принципах.

Временные ряды экономических показателей рассматриваются как совокупность четырех *составляющих динамики*: *трендовой, календарной, сезонной и нерегулярной*. Трендовая составляющая динамики, определяющая тенденцию изменения уровней временного ряда, обычно рассматривается как информативная. Для ее идентификации необходимо элиминировать календарную, сезонную и нерегулярную составляющие.

Календарная составляющая удаляется с помощью перевода помесячных показателей в среднесуточные величины.

Сезонные колебания не являются строго периодическими, со временем они могут эволюционировать. Высокая интенсивность изменений в российской экономике может приводить к интенсивной эволюции как амплитуды, так и структуры сезонных волн, поэтому используемые для проведения *сезонной корректировки* методы должны допускать возможность такой эволюции.

Проведение сезонной корректировки базируется на использовании двух видов связности между членами временного ряда – между соседними членами и между членами, соответствующими одинаковым месяцам соседних лет. Последний вид связности присущ сезонной составляющей, тогда как трендовая и нерегулярная им не обладают.

Используемый метод сезонной корректировки основан на последовательном применении процедуры сглаживания к корректируемому временному ряду. Применяется метод сглаживания биномиально взвешенным скользящим полиномом, который состоит в том, что в окрестности каждого месяца уровни временного ряда аппроксимируются полиномом невысокой степени (не выше второй), коэффициенты которого получаются взвешенным методом наименьших квадратов, причем веса, с которыми в минимизируемом функционале учитываются квадраты невязок, пропорциональны членам биномиального ряда и убывают по мере удаления от месяца, для которого производится сглаживание.

Метод сезонной корректировки состоит в последовательном выполнении следующих шагов. Сначала грубым сглаживанием исходного временного ряда получается первая оценка тренда, которая удаляется из уровней исходного ряда. Затем каждая из 12 месячных подсерий (т.е. временных рядов, полученных из уровней январей всех лет, февралей и т.д.) полученного ряда сглаживается. Совокупность полученных сглаженных подсерий дает первую оценку сезонной составляющей динамики исходного ряда. Эта оценка затем уточняется с целью удаления из нее долгосрочной тенденции, для чего она грубо сглаживается и сглаженное значение вычитается из оценки сезонной составляющей динамики. Для получения следующей оценки тренда из исходного ряда удаляется полученная оценка сезонной составляющей динамики и результат слегка сглаживается. После этого вся процедура получения сезонной составляющей повторяется один раз.

Анализ рядов динамики за предкризисный, кризисный и послекризисный период выявил искажения их сезонной составляющей на фазах резкого спада объемов экспорта и импорта в конце 2008г. и последовавшего за ним интенсивного восстановительного подъема. Исключение искаженной сезонной составляющей из исходного временного ряда приводит к переносу искажений в сезонно скорректированный ряд, причем наиболее ярко такие искажения проявляются для отрезков динамического ряда, непосредственно предшествующих кризису и непосредственно следующих за ним.

С целью исключения искажающего влияния кризиса 2008 года на сезонно скорректированные ряды данные за 12 месяцев (октябрь 2008 года – сентябрь 2009 года) в уточненной методике не используются для идентификации сезонных волн. Это позволяет получить более адекватную динамику индексов показателей внешней торговли.

Сравнительный анализ результатов по ранее использовавшейся и уточненной методике свидетельствует, что в ряде случаев существенно уточняется динамика индексов экспорта и импорта отдельных товарных позиций, на которые наиболее заметно повлиял кризис.

Динамика индексов экспорта, импорта и сальдо торгового баланса в целом в результате уточнения методики не претерпевает принципиальных изменений с точки зрения фиксации начала и конца фаз кризиса и восстановительного периода. Уточнениям подвергаются лишь отдельные показатели помесячной динамики.

Почти двадцатилетняя практика активного использования метода показала его работоспособность в условиях значительной эволюции составляющих динамики, характерной для российской экономики переходного периода к рыночным отношениям.

Авторы доклада:

Э. Ф. Баранов – руководитель работы

В. А. Бессонов (заведующий Лабораторией исследования проблем инфляции и экономического роста НИУ ВШЭ) – автор математической модели сезонной корректировки и реализующего ее программного обеспечения

Л. П. Посвянская

В.И. Безносик

ИНСТИТУТ "ЦЕНТР РАЗВИТИЯ": тел./факс +7 (495) 625-94-74, e-mail: info@dcenter.ru, http://www.dcenter.ru.

НИУ ВШЭ: ТЕЛ. +7 (495) 621-79-83, e-mail: hse@hse.ru, http://www.hse.ru

Вся информация, представленная в настоящем докладе, базируется на данных официальных органов и расчетах НИУ ВШЭ и Института "Центр развития". При использовании, частичном или полном, материалов, изложенных в настоящем докладе, необходимо указывать ссылку на НИУ ВШЭ и Институт "Центр развития".